京城日報 夕刊 一月二十八日（水） 發行所 京城府太平通一丁目 京城日報社

歳入見積過大で 大口、三土兩氏猛襲
井上藏相應酬に努む
衆議院豫算總會第三日

【東京電報】休會明け廿二日の議會以來辛うじて朝野兩黨の自制により齡調を保つてゐた衆議院は、廿七日夜に至り醜態せる紛擾心が相互に爆發して遂に今議會最初の大混亂を演じたが、これが爲め朝、野兩黨鬪士の感情は一層激越した感あり、本日の豫算總會において如何なる出來事が突發するやも知れぬとされ、貴衆兩院の注意は一に豫算總會に集注された感がある

【東京電報】衆議院豫算總會第三日目は二十八日午前十時二十五分より開會財政、國防の質問戰に入り先づ政友會は先づ鳩山氏の代りに大口喜六氏を起て、陣容を整へてゐる。前氏の大口氏の質議に對して

井上藏相 一、舊平價解禁を決心したのは容易に舊平價は引戻し得る可能性があると考へたからである
二、今回の如く多大の犧牲を拂つて解禁を斷行したのは解禁前の財界不自然の狀態をこれ以上繼續するは財界のため甚だ不都合と考へたからである、若し解禁してゐなかつたなら現在の世界恐慌に際會して爲替相場暴落の窮地に陷つてゐたであらう

大口喜六氏 藏相は新平價を革命の如く考へてゐるが舊平價解禁のために我財界は悪影響をうけてゐると突込み
井上藏相は前議會で五年度歳入見積は過大にあらずと言明したが、今日八千一百萬圓の缺陷を認めるに至つたのは如何

藏相 年度末までゆかねば、はつきりしたことは判らぬが今日までの歳入を月割にして見ると五年度歳入見積より減少してゐる

大口氏 だから前議會で歳入見積過大でないと答へたのは嘘である、歳入缺陷が判つて居りながらこれを隱して五十八議會に臨んだのではないか

藏相 二月末の歳入實績に徴して行つたもので短い期間で正確な見積が出來ぬことは大口君も御承知の筈である

と答辯シドロモドロになる、大口氏まつ赤になつて身振り手眞似で益々猛襲を加へ押問答を重ね

大口氏 去月十三日には歳入見積は過大でないと言明し六月十日に八千一百萬圓減ることになつた理由を聞いてゐるのだ

藏相 内外物價下落の大勢、世界不況の影響を考慮し歳入を切り落したのだ

と逃げを打つ、大口氏更に五年度決算につき質した上

大口氏 政府の計畫せる二千二百萬圓の失業公債は事實上震災復興公債を復活するのでないか

藏相 失業公債は都道路公債とするもので、そんなことはない

大口氏 往年道路公債に關し政策として非難したのは民政黨である、舊金の上らぬ道路公債を公債支辨とするは矛盾である、これ位放漫不健實なものはない、然かもこれを失業救濟の理由で行なはれるから疑ひが深まる、何故に震災復興公債を潰したか

藏相 失業救濟といふことがなかつたら大口君の非難を甘んじて受ける

大口氏 公債財源に依るべき震災復興公債を一般財源で賄ひ多年貴方が非難した道路費を何故公債としたか

藏相 大口君のいふことも一つの方法であるが意見の相違と云ふ外ない

大口氏 藏相の肚は判つてゐる六年度も必ず歳入缺陷となるだらう、その時の補塡策とし震災復興公債を保留しそれが唯一の切札であらう

藏相 そう云ふやうなことは考へてゐない

大口氏 烈火の如く怒つて然らば歳入缺陷が生じても震災復興公債は發行しないと言明されたい

藏相 さういふ問題はこゝで言明の限りでない

と突撥ねれば、野黨は委員傍聽席共罵聲怒號を放ち、與黨と彌次の應酬で頓に緊張する大口氏の質問に關聯し三土忠造氏發言を求む

三土忠造氏（政）

三土忠造氏 五年度決算に赤字が出るものと確信するものであるが歳入缺陷補塡のため震災復興公債を發せぬことを明言されたい

藏相 かゝる場合は何うするかなどは答辯の限りでない

斯くて正午休憩に入り、午後一時再開の筈

高松宮兩殿下 ウインナに向はせらる

【ブダペスト廿七日發電】當地御訪問の高松宮同妃兩殿下には廿七日ハンガリ國のニコラス・ホルテイデ・ナギバンヤ少將を御訪問遊ばされ御歡談を交へられた、兩殿下には廿九日オーストリア首府ウインナに向はせられる御豫定である

政友會幹部と豫算委員の聯合懇談會（廿五日）

政友暴擧は計畫的 主義として隱忍自重！
◇—藤澤議長の處置は誠に遺憾
民政黨幹部の申合せ

【東京電報】民政黨幹部は二十七日の衆議院本會議の結果に鑑み、散會後院内に居殘り午前零時過ぎまで今後の對策を協議したが、結局

一、二十七日政友會議員の暴行は全く計畫的で懲罰事犯者を不當に擁護せんとする作戰に出でたもので殊に戸澤懲罰委員長に對する暴行の如きは戸澤氏からその手續きを執らしむ

一、藤澤議長の處置については遺憾の點少くないがこれは適當に議長の努力を要望する

一、政友會はいよ〳〵本性を發揮して議事妨害を加へるであらうから、我黨は隱忍自重を建前とする。事態によつては飽くまで嚴然にし暴行者制裁の方法に出でねばならぬといふに一致し、なほこの上は與黨として重要法案を抱へてゐる事でもあるから十分結束を固くして奇襲に備へねばならぬと指示し爾後所屬議員は必ず定刻前に登院して萬全を期する事を申し合せた

今議會に入つて最初の 恒例亂鬪劇の動機
政友非か、與黨是か
兩黨主張の檢討—

【東京電報】廿七日の衆議院本會議は遂に今議會最初の大混亂を現出して恒例の日比谷原亂鬪劇の一幕を演じた。不穩の空氣は議事日程の政府提出減税案その他の第一讀會が終つて安藤正純、井上孝哉兩氏の國務大臣に對する質問に入つた頃から議場内に漂つてゐた、與黨の希望では國務大臣に對する質問は安藤氏一人で打切り、次で廿四日の懲罰委員會で登院一週間停止と決定した深澤、藤井兩氏の懲罰事犯を上程し、戸澤懲罰委員長の報告を行つて右案件を決定しようとしたが、野黨側の要請によつて安藤氏の外に井上孝哉氏の質問も許し、それを以て打切る事に讓歩し兩黨の妥協はついたのだつた、然るに野黨は井上氏の質問がすむや土倉宗明氏をして議事進行について發言せしめ、續いて原氏等を續々登壇せしめ午後十二時の散會定刻まで演壇を占領する作戰に出でようとした。これを見た與黨は驚き、然らば絶對多數の勢力で押切るのみと作田高太郎氏から懲罰事犯に關する秘密會を開くべき動議を提出し、議長と呼應してさつさと秘密會の宣告をさせた。これが土倉氏の議事進行の發言要求を無視したといふので野黨の騒ぎたてる動機を作つたが、野黨が斯くも憤慨したのは二十四日の懲罰委員會に關を設してゐる院内規定に『委員會は秘密會とす、但し議員の傍聽は禁止すべからず』とある、この規定の例外として從來議員の傍聽を禁止した委員會は五回あるが懲罰委員會で禁止したのは例の秋山定輔氏の露探嫌疑の委員會のみだつた、これは議員の信用に關する特別の事由に依つたのである然るに二十四日の懲罰委員會は單に書記官長の卓を叩いたといふだけで何んの特別事由もないのに秘密會とし議員の傍聽を禁止し加ふるに藤井、深澤兩氏の辯明も許さず民政黨側の獨斷で一週間登院停止と云ふ代議士に取つては重刑を科した。之れは不法不當である

これが野黨の主張であり、この外に戸澤委員長の貧富問題も野黨憤慨の原因となつた。責任は何れに在るにせよ昭和の聖代になる亂鬪劇が議政壇上に行はれ、多數黨が多數を頼んで懲罰權を濫用するの弊を開いた嫌があるのは遺憾である。この問題は二十八日に持ち越されることとなつたが、民政黨がこれに如何に對處するかが注目されてゐる。議場の駈引振りから見れば與黨は拙劣極りこの大混亂も殆んど院内幹部の作戰の不味さ、議長の無力によるもので、與黨の少壯組の中には幹部および議長の無能を指彈する聲もあり、又新米代議士に關する作田高太郎氏を重要な進行係にしたのは失敗だとその非を鳴らし往年の岩崎氏（政友）の進行係振りを要望するに至つたのは大政黨の手前聊か面目失墜の態である。さて本會議における安藤氏の質問は現内閣の失業對策の姑息な點を指摘し、安達内相に肉薄したものであつたが問題を細かくした爲め効果は薄かつた。同氏自身のいふ如く同問題は委員會に譲るだらうが、かうした社會問題となると無産黨議員の肉薄に一層の攻撃力があるのは如何んとも爲し難い、井上氏は昨冬濱口首相遭難當時の安達内相の不敬問題を突き、野黨の氣勢を擧げたが問題が問題だけに與黨必死の妨害に遭つた、然し同氏の論難が貴族院に反映する時そこに政府に取つて侮り得ぬ空氣を醸成するのは明白なので、野黨としてはその前哨戰に努めたのであらう。地方豫算の節約繰問題で井上藏相の失言を捉へたのは同氏の御手柄で委員會の好材料とならう

鈴木翰長から 議會形勢報告
濱口首相を訪れて

【東京電報】首相官邸に靜養中の濱口首相は議會の形勢につき憂慮し、日々の戰況を報告せしめ種々助言を與へてゐるが特に二十七日の豫算總會の首相代理問題に就いては憂慮してゐるので、二十八日朝鈴木翰長は首相を官邸に訪問し、幣原安達兩相の答辯は論理整然よく統一を保ち政友會は何等收穫なく敗走したと詳細に報告、各種重要法案の取扱ひ、貴族院の形勢につき說明した濱口首相も頗る滿悅の態であつた

霧社事件質問を 湯地氏取止め

【東京電報】貴族院にて霧社事件に就き質問第一陣を承はる可き研

貴族院の續休は 反政府氣勢を煽る
衆議院と平等に 本會議開會を希望

【東京電報】貴族院本會議は廿七、八兩日を休會することになつたが貴族院側では、質問通告者は廿三名の多きに達してゐるのに未だ小久保、高橋、森田三氏を終へたのみであるが、再會早々から二日間も本會議を續休するは政府が本院に入らんとする質問戰の氣勢を挫がんとする策戰より出でたものとなし、政府はよろしく衆議院と交渉し出來る限り、貴族院にも平等に本會議開催の便宜を計るべしとの意見が各派間には反政府氣運が一層醸成された觀がある

電話民營案で 兩相協議

【東京電報】今期議會に提出に決定せる電話民營案は法案提出までにはなほ相當の準備を要するので小泉、井上兩相は廿八日朝九時廿分より卅分間院内にて遞信、大藏兩省調査の結果に基づき現物評價その他の點につき協議した

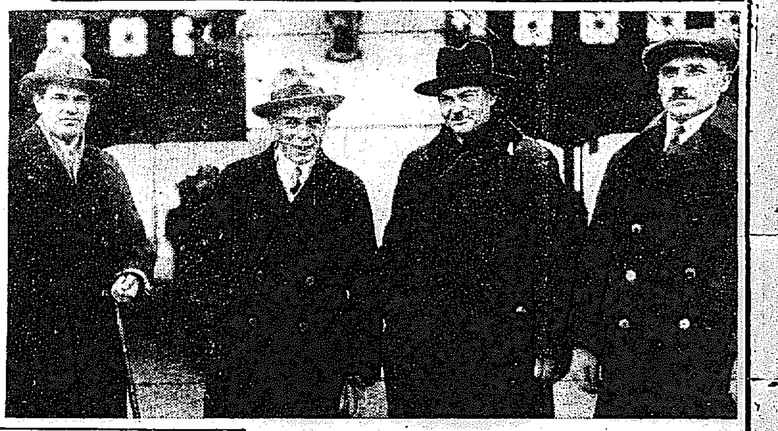

浦鹽鮮銀支店問題は 敢て關知せず
五ケ年計畫は着々進行
鮮滿經濟視察の アニケフ氏視察談

ソヴエート・ロシヤ日本駐在官アニケフ氏は鮮滿經濟狀態視察のため二十八日午前九時四十分着特急で入城、露國領事等の出迎へをうけて領事館に入つたが往訪の記者に語る

『今月上旬東京を出發し大連から奉天に廻りいろ〳〵經濟狀態を見て來たが、特にお話すべきおみやげもありません。鮮銀浦鹽支店の問題は私などがこゝで意見を述ぶべきものでないと思ふが、この問題は單に浦鹽といふ局部的土地に起つたことであるから日、露間の通商には何等支障を來すべきものでないと確信してゐる。ハルビンその他で行はれてゐる小麥のダンピングは露國としても決して採算の取れぬ商賣をやつてゐる譯でないから云々などは不可思議な話だ例の五ケ年計畫は着々と進捗して本國における中、小農業者の合理的向上には充分確信を持つてゐる』

なほ氏は卅日朝臨低の豫定である（寫眞向つて右より二人目アニケフ氏）

近く提出の 諸法案

【東京電報】政府の貴衆兩院に提出した法案は十八件におよんでゐるが更に近く諸案を提出するに決した

一、借地法中改正法律案
一、國際決濟銀行の租税免除に關する法律案
一、震災被害者に對する租税の減免猶豫に關する法律案
一、小作法案

減税案委員會 委員長理事互選

【東京電報】地租法案外六件の減税案委員會は二十八日午前十時開會、互選により委員長理事を左の如く決定して散會した

委員長 木田恒之（民）
理事 中村繼男（民）永田善三郎（民）西脇晉（民）東郷實（政）高橋熊次郎（政）

米穀法改正 近く議會提案
借入金限度を 八千萬圓增額

【東京電報】米穀法改正案は二十七日午後院内にて町田、井上兩相協議の結果缺損補塡の意味にて米穀特別會計借入金限度を八千萬圓增額するに政府の方針決定し、近く米穀法改正案と共に議會に提出される筈である

詰込み主義を廢して 自發的研究企圖
◇…普通學校用理科教科書から 學務局で改訂編纂する

昨年度來教科書の改訂編纂中の學務局編輯課では來る四月の新學期から使用すべき新教科書として十數冊を編輯する豫定で、すでに印刷中のものもあるが、今回の新教科書の中普通學校用理科教科書は武部學務局長の方針によつて從來の詰め込み主義的一致教育を廢して兒童の自發的研究の中に授業を進め同時に實社會に有用なる知識を體得せしめる方針の下に編纂され、內容は學術的體系にこだはらず物體式に進め、その中に多くの疑問の點を兒童自ら研究させるといふ主義で、從來の教科書型を全然改めた大革新であり、朝鮮は勿論內地でも類のない新教科書である學務局ではこの理科教科書の成績により順次他の教科書もこの方針で改訂する意向を有してゐるから將來は全國的に教科書大改正の魁となるものと見られてゐる、右について武部學務局長は語る

從來の教科書はあまり型にとらはれ過ぎて、第一章總論から始まつてゐるが、餘りに學術的で詰め込み式のものは何ら實社界に出てから役立つものではない今回試みとして從來型のない普通學校理科教科書の卷一を改訂したが、これは朝鮮教育界の誇りであると共に大なる喜びであると私は自負してゐる將來は全部の教科書をこの方針で改訂したいと思つてゐる

豫算總會へ 首相の出席待望
反對黨の策動に對し 政府部内の意向

【東京電報】政友會は幣原男の代理首相にあきたらず、本會議劈頭から同問題につき質問し、二十七日は豫算總會において島田俊雄氏から首相登院まで豫算委員會を休會せんとの動議が提出された程であるが、少數否決の憂目に遭つたしかし政友會は今後とも何等かの理由で總會を首相登院まで引延さんとする策動をなしてゐるが、一方政府與黨は絶對多數を占め政友會の策動には何等苦痛を感じないが、十分審議を盡さしめず豫算委員會を終る場合は、貴族院に不利な反響あるを虞れ首相を絕過良好としてしきりに登院を望んでゐるので、豫算總會の終了前首相の出席を煩はしてはとの意見が政府部内に擡頭してゐる

戸澤氏から 名川氏を告發
暴行、公務執行妨害罪で

【東京電報】民政黨では幹部協議の結果二十七日夜の本會議混亂中戸澤十郎氏に暴行を加へた名川侃市氏を暴行罪に公務執行妨害罪の名義で戸澤氏から告發する事となつた

國際勞働會議 代表決定

【東京電報】第十五回國際勞働會議は五月廿八日ゼネヴァに開かれるが我が代表は廿七日左の如く決定近く正式發令の筈

◇政府代表 内務省社會局社會部長大野緑一郎、國際勞働機關帝國事務所長、吉阪俊藏、同顧問社會局勞政課長二戸三郎外一名なほ資本家側に勞働代表は左の如く決定の筈
◇資本家代表 金光庸夫、同顧問商工會議所副會頭[illegible]
◇勞働代表 官業勞働總同盟理事河村保太郎、同顧問勞働總同盟福岡金次郎、石川島事業組合長陣野新一

間島在留民 代表本府訪問

間島各地における共匪の兇暴は依然として續けられてゐる折柄總督府の手を引き、外務省に一任された如くこの種同地の治安は總督府ので在留民の不安は一層甚しく、同地の代表者各民會々長六名は防備に關し陳情のため二十七日本府に出頭、總督外事課長を訪ふて陳情するところあり、更に二十八日齋藤總督を訪問して陳情することとなつた

王正廷氏一 路南京に

【北平廿七日發電】王正廷氏は本日午後四時半當地發威海衛行をとり止め一路南京に向つた

戰公傷者に 酒肴料御下賜
昨年の陸軍記念日に

昭和五年の陸軍記念日に際し戰公傷に依る陸軍關係者に對し陛下特別の思召しを以て酒肴料下賜の仰出され、京城府においても右傳達式を擧行のことは當時所報の通りであるが、その際手續きの都合上傳達未了の分左記四名に對し來る三十日午前十一時府廳府尹室において以上酒肴料の傳達式を擧行することになつた

被傳達者 ▲岡崎町七ノ七鎌倉三代壽▲元町二ノ一谷田部夏治郎▲永樂町二ノ七六尾川壽三▲新町一七小野秀男

辭令【東京電報】

朝鮮總督府道理事官 中村[illegible]
依願免本官

會

加能越鄉友會 加能越鄉友會例會は二十九日午後四時から朝鮮銀行集會所に開く

無盡親睦聯合會 例會は廿七日午後六時より南山莊に於て新年宴會を兼ね林軍司令官、南部副官の歡迎會、押原朝鮮銀行支店長、客員前商銀頭取の送別會を催したが、松寺（高等法院長）會長の挨拶、林、和田、押原氏の挨拶あり、終つて京城花柳界唯一の郷土出身りん子の餘興等あつて盛會裡に九時過ぎ散會した

京城長崎縣人會 では廿七日午後六時から南山町松園で恒例の新年會を催した、先づ林田會長の挨拶、木村事務長の事務報告、會員の所感等あつて宴に入り長崎縣出身藝妓十數名杯盤の斡旋に努め會員の隱藝百出非常の盛會裡に十一時過散會した

實業親和會龍山信用組合 實業親和會龍山信用組合は來る一月卅一日午後一時半より本會館に組合總會を彰德家庭女學校にて開催すると

鐵道局スケート大會 鐵道局に於ては局内スケート大會を二月一日午前十一時より漢江リンクに於て開催する

人

◇林中將（朝鮮軍司令官）管下事務視察のため廿八日午前九時五分發列車で平壤へ出張
◇毛内少將（陸軍航空本部附）耐寒飛行を視察して廿八日朝七時入城の後、旅客飛行機にて歸京
◇ポリーイナ女史（東支鐵道局長テイシン氏夫人）は三十日釜山上陸京城通過の筈
◇松本專賣局長 事務打合の爲め三週間の豫定を以て二十九日朝十時驛發東上
◇山本義雄氏（日本商業副社長）本社釜山支局來訪
◇梅田宗二郎氏（京城府龍山出張所長）郷里三重縣河藝郡大里村に於て母堂死去葬儀の爲め二十七日午後十時京城驛發歸省した
◇中野富吉氏（群山朝鮮新聞社長）廿七日入城旅館鮮屋同上▲馬場社長（釜山歸論社）二十八日朝入城同上
◇村上直助氏（朝鮮煙草重役）十八日朝入城不知火旅館へ▲坂本俊吉氏（同上）
◇松岡正男氏（本社々長）北鮮地方視察の爲め二十八日夜出發咸鏡南、北道、▲畑茂二氏（本社販賣部長）同上
◇久松龜平氏（本社長秘書）三日以來流感にて療養中廿八日より出社
◇戸田太郎氏（前遞山本部者嚴父）豫て病氣中の處二十八日午前一時元山府仲町の自宅にて逝去、葬儀は二十九日午後四時元山法秀寺にて執行

航空往來（二十八日發）
上り▲江尻喜雄氏（大刀洗へ）
下り▲飯尾晉一氏（平壤へ）
（二十八日到着）江尻喜雄氏（大連より）

東雲小唄【15】
淡路呼潮作 神保朋世畫

兄の愛（九）

それから間もなく、酒席を遠くはなれた別座敷。いまは亡き義大盤の次女お妙が生前ながく我が居室と親んでゐた。さういへばまだどことなく若い女の匂ひのするその寝屋の一室に、神と我に誓つた尾上小染のよろこびの姿を前にして、わが乾愛三郎は眼もしめやかにうなだれてゐた。——頬には冷たく涙のあと——。

その涙は、苦勞を重ねた肉親のみが知る、大きな愛、ふかい惻みを、人情のしめ木にかけて搾り出した。つまりあいつだ。

小染。

否——もうこれは漂泊の女役者尾上小染ではない。今ここにゐるのは、世に何てより美しいその美貌に呪はれた、薄倖可憐な妹關枝にほかならない。

『うれしいか、關枝！』

『それはもう、こんな——まるで、まるで、夢のやうに思ひまする』

『夢か。なるほど』と愛三郎、さびしく憮然として

『そんな氣もする、嘘ではない——が——、それではまだちと言葉が足りぬ。さあ、何と云つたらよいかとにかく、嬉しさが胸いつぱいで、男のくせに泣けて來る。名利を捨てた流浪の旅に、涙も情も破れ草鞋、人間らしい處は、逆さに振つて殘つてをらぬと思ふてゐたに、判らん！——はゝゝ、はゝゝ』

關枝はふいに濡の顔を擧げた。悶いたのである。

『それでは お兄様も、あの、旅に——』

『左樣。七年前から』

『まあ』

『意外に思ふであらう。實は、なう、浮世が、武士が厭になつた揚句の果、兩親にも、大殿にも無斷でふつと郎を飛び出した譯』

『……………』

『が、さてめうなものでなう。浮世は捨てたが命が惜く、それにまた此の大小が、どうにも——武士が厭になつたくせに、武士の表看板に未練を持つなんて、これも判らん！人が聞いたら可笑しからうよ。が、嘘は云ひたくない。どうもこいつが可愛くて、その代り人も斬つたが——』

『ね？』

『さう驚くなよ』

『でも、お兄様、それは嘘でございませう。嘘だとはつきり仰有つて下さいませ』

愛三郎は世にも悲痛な眼光をしたが、やがて涙をたゝいた如な、力のない笑ひ聲を漏てながら

『さうか、はゝゝゝゝ。いやこれは拙者が惡かつた。ぢや、嘘として置かう』

『そんな曖昧な——』關枝が心からうらめしげにいふと

『ぢや、よし。今のは關枝。冗談ぢや。乾愛三郎、旅中人殺しをした覺は斷じてない。何うだ、これなら？』

『結構でございまする。それで妾も』

『安心をしたかフン他愛もない』

獺、つゞけて何かいはうとしたが咽喉元三寸でそいつを喰止めてしまつた。

記憶がない——なあンてそいつは何うしても通らない良心が冥まの底で苛嘖を迎いて嘯きながら、いろ〳〵であるが。實は愛三郎その數ある殺傷をだいて慨嘆してゐるのであつた。出者を殺けるために、又おのれが身を護るために拔いた。斬つた。と同時に、全然斬らなかつたとは云ひ切れないのだ。その龍麗い秘密のうらおもてを一番よく承知してゐるのは腰間の愛刀二尺一寸、肥前の忠吉であらう……。

あすの天氣（29）

豫報 雪模樣曇

[illegible]

廿八日正午零下[illegible]度
廿七日最低零下[illegible]度

耐寒氣球演習始まる

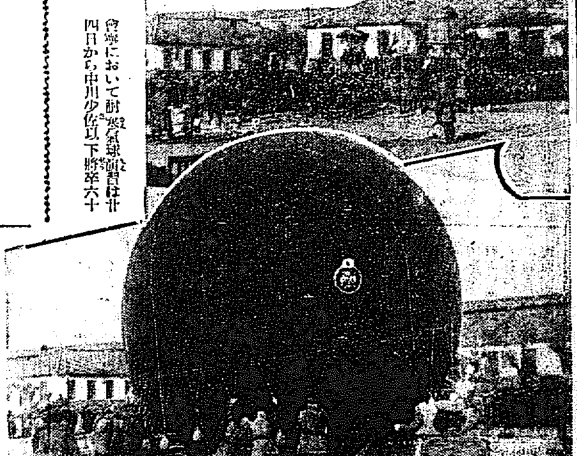

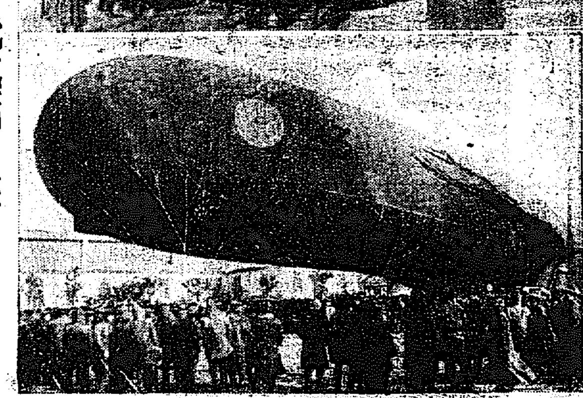

會寧において耐寒氣球演習は廿四日から中川少佐以下將卒六十四名によつて別項の如く演習開始した

根こそぎ横領されて豫算は編成替か
前年度の繰越金も無くなり 殆んど實行不可能

京城商議の本年度豫算は二十六日の議員總會で決定されたばかりであるが今回の發覺事件突發により根こそぎ横領され前年度繰越金一萬余圓も殆んど零となり差當り會議所の經理にも支障を生ずる狀態で結局決定せる本年度豫算の實行は不可能となり豫算の編成替をしなければなるまいと

拾萬圓以上
大正七年來繼續して 李仁用氏の横領

本町署に收容された李仁用氏は引續き京司法主任の取調べを受けてゐるが、非常に悔悟してゐた。本人の自白によれば犯行をはじめたのは大正七年夏頭生活に困り會議所の公金八十餘圓を横領したのに味を占め、その後八ヶ年間に亘つて毎月の如く平均九百圓位宛横領し、總額(二十八日正午まで判明の分)十萬百六十七圓を横領その內二萬圓は土地買收、銀山事業などに投資し殘り七萬餘圓は生活費に費したものである、家族は兄一人、弟一人、息子二人あり、前妹洞に妾を置くなど相當贅澤な生活をしてゐる。なほ事業の主なるものは、大正十一年開城郡の土地を殖銀から四萬二千圓引出して買取り二萬圓を費して整地し七萬圓で賣却したことがある。この二萬圓が會議所の公金を横領したものである。又富川郡の土地を二萬三千圓で買收し整地の上三萬三千圓を商銀に抵當としたこともあり、銀山は江原道の原州と平山とに石炭と金鑛に手を出し金鑛には一萬五千圓を費やしたといつてゐる

さらに一萬餘圓 横領を發見 渡邊會頭談

今回職務を利用して會議所の公金九萬五千圓を横領した前會計副主任李仁用氏は其他に會頭名義で商銀から七千余圓を借り出してゐるが右手形に用ひた會頭の認印は平素大村理事に任せてあるものであるが其三年前渡邊會頭と大村書記長と同時に東上した時李仁用氏に右認印を預けて置いたことがあるのでその時手形を盗用したものか又は僞造したものか判らぬが兎に角自分の知らぬことである。又新會計主任および本府係の帳簿調査によれば現金庫においてなほ一萬余圓の不足を生じてゐる事實が判つたどこにどういふことがしてあるか本日府內各銀行に關係の如何を問合せた次第である

詐欺事件の公判

金泰榮外六名にかゝる詐欺未遂横領事件は廿七日午後一時より京城地方法院山下裁判長の下に開廷、六時間に亘る長審理を終へて午後六時半、檢事の論告に入らずして續行公判を卅日に決定して閉廷した

火の廻りが早く まづ釜日社を一嘗め
本社支局も猛火に包まる 損害は四十八萬圓

【釜山特電】朝刊所報=二十七日午後八時半釜山日報社より出火し全燒住宅一五戸、倉庫九棟、半燒四戸を出した大火事の損害は四十八萬圓の見込であるが、失火の原因は目下その筋で取調べ中であるが、釜山日報社印刷工場內の火の不始末ではないかと見られてゐる。當夜宿直の釜日社員が火事と知つた際はすでに輪轉機に燃ゆつり手の出しやうもなかつたほどで工場、階上寫眞部室、文撰工場等を一なめにし、瞬く間に紅蓮の焰の中に包み、餘勢はさらに隣接した荻野倉庫、三宅文房具店に移り火勢猛烈となつた。附近には西部自動車、岡本、鳴門、佐々木各旅館のほかに井谷精米所を初め倉庫など大建築が多く意外の損害を與ふるに至つた。火元の釜山日報と隣接して軒をならべる本社釜山支局も忽ち猛火にあたる荻野倉庫へ延燒した際は背後と南側が火に囲まれて危殆に瀕し、屋根裏より黒煙を吹き出して拱手のほかなき狀態に陷つたが、勇敢なる消防隊員の活動により、辛くも屋根裏を燒いた程度に止まつたのは不幸中の幸ひであつた。支局はとりあへず公會堂に假事務所を設け避難したがその他の罹災者はことごとく驛前廣場に避難して寒風に吹かれながら徹夜警戒につとめ、或はまだ燃えてゐる燒跡にて家財を探すなどあまりにも悲慘な情景であつた今回の惨事をひき起した釜山日報社では火災と同時に臨時重役會と幹部會を開き善後策につき協議を重ねるところがあつた

槍で突刺す

【平壤發】平安南道德川郡德川面背龍里農業文利淳方には先月廿九日の深夜怪しい人が侵入したのを主人が大聲をあげたところ、どこへか逃走したので一家は不安に包まれてゐたが本月廿四日の深夜に又も怪しい男が侵入し門の外から槍を突刺し主人に重傷を負はせたこの騷ぎに主人の妻文氏は裏から脫出し輕傷を負ひたから雪中約一町をはたして走り部落民に救ひを求め部落民が馳けつけたゝめ賊はどこへか逃走し德川署では目下搜査中

先代西の海は自殺と判る
檢査役改選問題を苦に病んだ結果か

【東京電報】二十七日朝本所龜澤町の自宅で急死を傳へられた大日本相撲協會年寄井筒龍次郎氏は自殺したものと判明した、氏は檢査役改選問題に關し面白からぬ點あるを苦にし二十七日午前三時頃自宅にて縊死を遂げたものである(寫眞は自殺した年寄井筒)

春から夏にかけて オリムピツク講習會
擧國一致て大會を目指す 全日本陸上競技聯盟の準備

【東京電報】全日本陸上競技聯盟の第一回オリムピツク準備委員會は廿七日午後五時より東京會館室において開催、左記の如く選手の派遣方針およびオリムピツク講習會開催の件を決定した外第十二回オリムピツク大會を日本において開催すべく同聯盟より提案し我國オリムピツク委員會、加納兩氏に依頼して實現に努力することを申合せた、派遣方針の詳細は小委員會で定め萬全を期することゝするも女子選手を含む出來るだけ多數の選手を派遣すること、オリムピツク講習會は現在の競技者の技術を向上せしむるために未知選手を發掘し全國の競技者が擧國一致してオリムピツク大會を目指すべく今春より夏期にかけて全國各地においてオリンピツク講習會を開催し、加盟團體と協力して努力する

昨夜から今朝にかけ 出火八件に及ぶ
內三件は放火の疑ひ

二十七日夜から二十八日にかけて出火八件の多きに達した。內黃金町四丁目三一〇番地古物商李熙正方の損害三千圓を筆頭に數千圓のものを烏有に歸し、原因には放火らしいもの三件に上りそれ〴〵取調べ中である

▲二十八日午前一時五分平洞一番地黃在明方から出火草屋根少しを燒いて即時鎭火同一時五分頃義州通一ノ丁目一二六番地軍職工金鎭相方から出火草葺屋根を燒いて即時鎭火

▲同一時二十分頃松月洞一二二番地ゴム職工崔熙斗方から出火草葺軒二坪を燒いて即時鎭火右三件は何れも放火の疑ひあり西大門署において取調べ中である

▲二十七日午後零時五十分社稷洞三三三番地金鳳烈方より出火二棟二戸を燒いて同一時半鎭火、損害約百圓原因は溫突の不始末から

▲二十八日午前十一時五分仁義洞七六番地總督府雇員金卜吉方より出火屋根三坪を燒いて即時鎭火、原因は溫突煙突口の火が松葉に移つたものである

▲廿七日午後八時八利洞一一五番地內直方から出火屋根裏を燒いて鎭火、これは火鉢の不始末から

▲仁寺洞八四番地飲食店申西軍一方から廿八日午後五時五十五分出火屋根裏を燒いて鎭火、これは溫突の飛火から

長湖院事件の 金善學の第一回公判
あす京城地方法院で

一時世間を騷がした長湖院駐在所襲撃事件の金善學にかゝる窃盗強盜殺人事件は廿九日午前十時より京城地方法院第四號法廷で山下裁判長[illegible]の下に第一回公判[illegible]とになつた。

落下傘で超スピード化
郵便物の投下は四月一日から實施

【東京廿七日發電】日本空輸會社では航空郵便の利用範圍を擴げる爲同社の東京大阪福岡間定期飛行通路たる濱松、靜岡、廣島、岡山の四市に郵便物の空中投下を行ふべく豫てから立川飛行場にてスイス・キユンチエル式自動落下傘を用ひて試驗を行つてゐたが技術上に自信を得るに至つたのでいよいよ陸軍當局との交渉の成り次第、來る四月一日から實施する運びに至つてゐる、キユンチエル式落下傘は四キロ積八キロ積十五キロ積の三種あり、一個に二百乃至一千通の郵便物を吊し得、一千米位の空中から投下し地上三百米の所で自動的に落下傘が開く仕掛けになつてゐる、これが實現すれば同方面への郵便物に超スピード時代の恩惠が齎されるものと期待されてゐる

水の兩王者の對抗
日本の招聘に應じて 米國から選手を派遣

【東京電報】日本水上競技聯盟では豫てからアメリカのA、A、Uに宛て日米對抗水上競技會を舉行すべく勸誘中であつたが第十回國際オリンピツク大會を來年に控へて優勝を企圖するアメリカ側では大會のランナー・アップと目されてゐる日本に對して果して選手の派遣を承諾するか、その返事が非常に難問題視されてゐたが本年に入つてA、A、U外交關係委員會で同問題が議ぜられた結果日本への遠征を快諾することゝなり更に總會を通過し今夏を期し一流選手を擁して來征する旨回答があつた、なほアメリカ側では今夏ハワイでアメリカ選手權大會を開催するので來朝期日はその後を希望しハワイにおける大會期日決定次第日本宛通知が來る筈で對抗競技を何人數で行ふべきか否やについても問合せがあつた、快諾を得た聯盟側では直ちに各方面にわたつて準備を進めることゝなり廿八日には委員會を開き競技出場者數、競技種目、選手選拔方法等に關し決定を見る筈である、右について聯盟總務理事田畑政治氏は語る

八分迄望を持つてゐなかつたアメリカ側からの快諾で解決したので聯盟側でも早速準備を開始した譯で我々としては四月までには選手候補者を決定して合宿練習を開始したいつもりなので廿八日には期日、種目、人數等のことは勿論合宿のことなども一切決定してしまふつもりである

團平船に巣食ふ 三人組の大泥棒
元山署にあげらる

【元山特電】二十四日午後八時半頃團平船に巣喰ふ市內數十軒を荒らしてゐた三人組の大泥棒一味が元山署の渡邊、崔兩刑事の手によつて逮捕された右三名は平北宣川生れ當時住所不定李熙鳳(一九)慶北大邱生れ李龍熙(二三)および全南靈光生れ鄭泥俊(一九)といひ一昨年咸興刑務所で刑滿放免となりその後また惡事を働き元山刑務所に收容中れたその翌日から赤田川尻に繋留中の團平船內に巣を構へ三人共謀の上市內各所を徘徊し留守宅を見れば侵入して時計貴金屬衣類食料品現金等を手當り次第に竊取し贓品は前記赤田川尻の彼等が巣である團平船內に隱匿し貴金屬は多く入質或は賣却して年にも似合はず酒色に費消してゐたものであるが彼等が竊取した贓品は數百點におよび實にトラツク一臺では運び切れぬ程の多數で金額に見積つても一千圓近くであつた、元山署では目下、なほ余罪ある見込みで嚴重取調べ中である

牛の三ッ仔

【平壤發】平安南道順川郡殷山面泉化里崔亨貴方の牝牛は廿二日午前八時一匹の子を產落したが引續き第二第三と三匹の牝仔を產んだ第一仔は三貫百匁第三は、三貫七百匁で普通仔牛の約半分だが第二仔牛は五貫百匁で普通仔牛よりやゝ少い牛の三つ子は非常に珍しいことだと評判になつてゐる

ポツリ〳〵と アンヨのお稽古
登院を待詫ぶる濱口首相の此頃

【東京電報】議會開會以來濱口首相は病床にあつて氣が氣でないらしい從つて毎日の新聞に載る議會記事は貪るごとく讀みつくし其聽讀の最中は家人が聲をかけても返事もしない狀態約一時間に亘りポツリ〳〵と『アンヨ』の稽古步きが幾分づゝ確かりして來るので『議會出席も間近だ』と大喜び夕刊の出る頃はまだか〳〵と夕刊を待ちわび又熟讀する議會報告後情報々告に屆けつける中島秘書官をつかまへて『斯樣な質問に斯樣な答辯は面白くない』等と批評し感想を洩らすそうである樣な日を繼續して登院の日を待ちわびてゐる首相の感慨や如何に……

八日市飛行隊の勇士ら

八日市飛行第三聯隊能見少佐外十五名は平壤で行はれる耐寒飛行に向ふ二十八日午前十一時總督府を訪問見學するところあつた(寫眞は一行)

群山の大火事
醸造場燒く

【群山發】二十六日午後九時十分群山目貫きの場所明治町横山醸造株式會社內岩手醸造場社氏の休憩室から出火同醸造場を全燒した上猛火は更に隣接せる馬場硝子店の倉庫および同家所有の貸長屋一棟四戸を烏有に歸せしめ十二時頃鎭火したが附近には大商店櫛比せることゝて一時は非常の混雜を呈した原因は前記社氏の休憩室にあつたいろりの殘火からとはいはれてをり損害は約十萬圓の見込みなほ當夜延燒の危險極めて少なかりしは消防組員警察署員必死の活動によるものである

機體は解體輸送
搭乘者は無事

【平壤特電】既報二十七日鎭南から平壤へ歸還飛行の途中午後六時半ごろ黃海道兼二浦から約二十丁の黃州郡に不時着陸した所澤飛行學校機第九一四號機の搭乘者(操縱者水谷中尉、同乘者吉岡中尉)はともに無事であるが、機體は大破したゝめ解體輸送することゝなり、平壤飛行隊から應援のため將校以下八名が二十八日朝平壤驛發列車で現場に急行した、なほ不時着陸した原因はまだ判明しない

氷酒でほろ醉ひ
北海道に酷寒襲來

【札幌電報】廿六日夜來北海道にわたり寒氣襲來し網走の如き零下三十六度といふ酷寒で本年の最低レコードを示し旭川も零下卅三度で昭和二年以來の寒さである、この爲め鐵道は全線にわたり遲延者を見、車輪の氷結等事故續發し今朝も氷結し氷酒をかみながら微醉機嫌であるといふ珍現象を呈した

反英の土民 暴行を働く

【ペグサライ廿七日發電】當地方の反英運動の土民一萬はガンヂー氏等の釋放を機とし、隊を組んで練り歩き暴行を働き、警官隊は遂に發砲し大亂鬪を演じ、警官側九名の重輕傷を出し暴民側は死者九重傷八名を出した

火元は堀運送店でない

本紙朝刊所報黃金町四丁目堀運送店の火災は火元が同運送店であると報道したが、火元は同店の隣家李起正方と判明したので訂正する

江西省の共匪 南昌に迫る
暴行に任す

【漢口廿七日發電】支那側情報によれば共產第四軍指揮朱氏の部下約一萬の共匪は最近十日間に江西省の萬載、上高、宜分、高安の四縣を占領し今や南昌は危機に直面してゐると、江西省主席魯滌平氏は目下吉安に在るが孤立無援で積極的攻勢に移られず、共匪の暴行にまかせられてゐる

支那郵便物 料金引上げ
小包は倍額

【上海廿七日發電】支那郵政局は銀暴落で運賃が嵩むとの理由から來る二月一日より外國行各種郵便料金を引上げるに決した、日本行第一種郵便は關係ないが小包は日本、朝鮮、臺灣および關東州行は十割増、即ち倍額となつた

少年職工の盟休
傍杖を食つた大人組

【平壤發】平壤府將別里三共製絲工場の絲卷職工約卅名は何れも十二、三歲の可愛らしい少年だが廿七日一掛の工賃五錢を六錢にあげてくれと交渉して斷はられ同日から盟休を斷行したがこれがため卷絲は足らなくなり大人の職工約八十名も止むを得ず休業することになつた

釜日紙 二頁發行
損害は廿萬圓

【釜山廿八日發電】廿七日夜全燒の災厄に會つた釜山日報社は假事務所をホテルより公會堂內小集會室に移し一日も休刊する事なくとりあへず川井印刷所を借受け本日より二ページ新聞を發行することゝなつた、同社の損害は約二十萬圓に上る見込みであるが十二萬五千圓の保險が附してある

第拾貳期 營業報告書 (昭和五年下半期)

貸借對照表

借方(資產)	金額
未拂込資本金	[illegible]
土地	[illegible]
建物	[illegible]
什器	[illegible]
貸付金	[illegible]
立替金	[illegible]
身元保證金	[illegible]
代用證券	[illegible]
假拂金	[illegible]
現金	[illegible]
預金	[illegible]
合計	[illegible]

貸方(負債)	金額
資本金	[illegible]
法定積立金	[illegible]
別途積立金	[illegible]
借入金	[illegible]
火災保險代理店	[illegible]
身元保證金	[illegible]
預り金	[illegible]
假受金	[illegible]
未拂金	[illegible]
前期繰越金	[illegible]
當期利益金	[illegible]
合計	[illegible]

利益金處分

項目	金額
法定積立金	[illegible]
別途積立金	[illegible]
配當金(年八分八拾錢ノ割)	[illegible]
後期繰越金	[illegible]

昭和六年一月
朝鮮土地信託株式會社
取締役社長 荒井初太郎

洋服 生徒製作品 市價ノ半額提供 (カタログ進呈)
オーバ トンビ モーニング セビロ
財團法人 大阪洋服學校 大阪中之島 電話土佐堀二七五 振替大阪一九〇九八番

山口銀行 第二十八期決算公告
貸借對照表 (昭和五年十二月三十一日現在)

資產(借方)	金額
現金預ケ金勘定	[illegible]
現金	[illegible]
預ケ金(內日本銀行預ケ金)	[illegible]
コール・ローン	[illegible]
有價證券勘定	[illegible]
國債證券	[illegible]
地方債證券	[illegible]
社債	[illegible]
株式	[illegible]
外國證券	[illegible]
割引手形勘定	[illegible]
商業手形	[illegible]
荷付爲替手形	[illegible]
貸付勘定	[illegible]
當座貸越	[illegible]
外國爲替勘定	[illegible]
他店勘定	[illegible]
支拂承諾見返	[illegible]
動產不動產勘定	[illegible]
營業用土地建物什器	[illegible]
所有動產不動產	[illegible]
新築	[illegible]
株主勘定 拂込未濟資本金	[illegible]
合計	[illegible]

負債(貸方)	金額
預金勘定	[illegible]
當座預金	[illegible]
特別當座預金	[illegible]
通知預金	[illegible]
定期預金	[illegible]
別段預金	[illegible]
外國爲替勘定	[illegible]
他店勘定	[illegible]
支拂承諾	[illegible]
雜勘定 未拂利息其他	[illegible]
未經過割引料	[illegible]
預金利子諸税	[illegible]
本支店間未達勘定	[illegible]
株主勘定 資本金	[illegible]
法定積立金	[illegible]
別段積立金	[illegible]
當期利益金(內前期繰越金)	[illegible]
合計	[illegible]

利益金處分

項目	金額
法定積立金	[illegible]
別段積立金	[illegible]
役員賞與金	[illegible]
行員退職給與金	[illegible]
株主配當金(年八分ノ割)	[illegible]
後期繰越金	[illegible]

大阪市東區瓦町二丁目
株式會社 山口銀行
取締役社長 山口吉郎兵衞
常務取締役 佐々木駒之助
常務取締役 森信敬二
取締役 坂野兼通
取締役 岩井勝次郎
取締役 [illegible]
取締役 [illegible]
取締役 山口謙四郎
監査役 弘世助太郎
監査役 北村吉右衞門
監査役 佐伯國彥
監査役 [illegible]
昭和六年一月

コロムビアレコード ・管絃樂 ・ヴアイオリン ・ハワイアン ・ダンスレコード 各種
洋樂品揃 京城 釘本洋樂器店 電話本局1289

柄と型の新しい店 紳士服店 エンドー 京城長谷川町 電話本局二三六六番

撫順塊炭 中 三國商會 大邱 電話二九三

死なんとまで決心した私の全身ばい毒が完全に治つた
最良法を無代で御教へ致します
私は全身梅毒で、身體中の色の變る程、注射をしても少しもキ、メなく、既に鼻も落ちるばかりになりまして、生甲斐もなく、死なんと決心した事が度々ありましたが、ふとした事で此の療法と藥を知りまして服用しました。すると日に〳〵薄紙をはぐ如く治つて參りましてさすが死を決した程の全身梅毒がわづか四週間の後には全く完全無缺の身體になりました。此の喜びを同病に惱む御方に無代で御教へ致します。御遠慮なく御申込み下さい。秘密に至急御教へ致します
東京西巣鴨町庚申塚四三三 上野好文

六〇六號 (徽毒注射藥) チエ製藥京城支店
神經痛には『チエコール』
淋病 徽毒 專門 チエ診療所
皮膚泌尿花柳病 醫學博士 渡邊晋 京城黃金町入口
日東カ七藥
遞信地圖 (昭和五年九月一日發行)
朝鮮地圖販賣元は(一覽表進呈) 京城長谷川町 小林又七朝鮮地圖部

開院廣告
診療科目及診療時間
產科 婦人科 (入院隨意)
外來診療時間 午前九時ヨリ午後三時迄
往診時間 午後三時ヨリ (但急患ハ此限リニアラズ)
京城府岡崎町七番地(大成氷室裏)
醫學博士 橋本吉藏
產婦人科 橋本病院 電話龍山五八〇番

教師に拔擢された 井口愛子さん

上野の音樂學校が生んだ天才的ピアニスト井口基成氏の令妹愛子さん(。)は同校神田分教場で宇佐美女史につき五ヶ年間ピアノを學び新進ピアニストで昨年日本青年館で催した獨奏會で樂壇を驚嘆させ第一流の折紙がつけられた。井口嬢の才能に感嘆した東京音樂校總講生として入學させ傍らピアノ教師に迎へることになつた。同校で樂人を校外より迎へるは五十年の傳說を破つて一般に門戸を開く新例が開かれたわけである(寫眞は井口愛子さん成城學園附近の自邸にて)

現代の住宅(中)

多田工務店工務主任 江島清氏談

部屋の配置 朝鮮は特に夏暑く冬寒い處でありますので、夏涼しく、冬暖かな樣にするのは誰しも望むところであります

(1)通風よき間取を作る事
(2)光線を充分取入れる樣にする事
(3)便利と能率的なる事

これ等の條件を完全に具備するとが出來ましたら理想的で、いはゆる文化式の樂しく明るい、氣持のよい家とでも申されませう。

▲玄關 これは使用時間の一番少ないものでありますから太陽光線の必要のない西側又は北側に置いて、各室に通ずる樣にした方が良いのであります

▲客室 專門でありましたら、使用時間も少ないのですから西か、西北の方で良いのですが、居間か書齋を兼用とする場合が多いのですから、南側に置いて、玄關との連絡をよくする樣にしたいのであります

▲居間 一家のものが大部分の時間を費す處でありますから南の光線を十分に受け、あらゆる方面に便利な樣に中央に置くのがよろしい、前に椽側を置いて、『ベランダー』枠りとし、子供の遊び場所、又は『ミシン』裁縫所とするも一つの方法であります

▲女中室 臺所へ近く、玄關にも便利に、早起きする關係上東側が良いのですが、そうおあつらへに配置が出來かねますなら、中廊下を距てゝ北側に配置して浴室の隣に設け化粧室、脫衣室、兼用とするのもよい方法と思ひます

▲浴室 洗面所、あまり光線を要しないので北側か、北西に設けてなるだけ風呂の焚口を臺所の土間にした方が便利で火の用心もよいと思ひます

▲台所 能率的から考へても立式にして、床は板敷がよいと思ひます、流し下、ガス臺下、調理臺下は、米櫃、食器戸棚に利用し、なほ臨、戸棚の位置に注意して、並つたまゝ出し入れの出來る樣にしたいものです、揚げ板として床下を物入れとするも結構ですが、來客等で臺所の混雜の場合に使用するのには不便でありますから、個に地下室を設けました方が便利の樣に思ひます

▲寢室 臺所に接して濶突とした方が冬暖かに兌連する事が出來ますし、衛生的でもあると思ひます

▲便所 玄關と客間に近くそうして居間には近くない所に設け風下に設けたいのであります

以上は間取りの大體でありますが敷地の狀況、住む人の職業、地位家族の有樣に應じて、曲に並べました樣な諸條件を考慮して配置せねばなりません

煉瓦造の家 朝鮮で耐震といふ事に重きを置かなくてもよい處でありますから、防寒、防暑、防火の點から煉瓦造が適當に思はれます、構造は關東震災後の建築取締規則では一枚半以上となつてをりますが、防寒の關係上一枚半なれば申し分ありませんが、工費も高く要しますのと、定められた規則もありませんので、平家建の一枚厚のも處々に試みられてをります、一枚厚は中積みで、內部から防水モルタルを塗りますとたいした濕氣も通らない樣に思ひます

地方から 上京する青年男女のために

鈴木陸隊綱 石森氏談

地方から東京を目ざして上京する人は、東北地方の人なら先づ上野驛に、東海道方面の人は東京驛に、東山道方面の人は新宿驛へと必ずきまつてその第一歩を印し夫々目的の家へと落つくのである。この目的の家が信頼するに足る立派な人の家であればそれだけその人は幸福である。然し若し上京はしたものゝたよる人がなかつたり知人といふものがあつても唯自分と同年輩の學校友達であつてかつてその友達が錦衣をきたり色帽をかぶつて歸省し現代の成功を吹聽すると共にいつでも自分をたよつて來れば面倒を見てやるといつたのを信じその友人の現在の職業等も調べず上京したりした人は、たとへ上京の第一夜第二夜は幸福にすごすことが出來たとしても決して幸福ではないのである。それは今新聞で盛んに書き立てられてゐる東京の失業者、生活難から來る色々の犯罪を知つてゐたら東京に二、三年行つてゐた若い男女がそんなに出世するものではなく、いくら東京でもそんなに金にする仕事があるわけでないことがわかる筈である。處が東京の表面ばかり見、華かさに心醉してゐる人が多いため毎日東京の關門、東京、上野、新宿の三驛には相當の男女が押しよせ警官、驛員其他の人々に發見され就職口の世話をうけたり歸京する人以外はいづれも人生の悲劇の一頁へと足を踏みこんでゐるのである。故に心ある青年男女は決して自分の生れ故郷や現在生活してゐる土地を嫌つて華かな表面の東京の話に都會病にかゝらぬことが必要である

兒童の發育 環境に影響する 動物性蛋白質の多い食物を攝れ

兒童の發育には色々の原因で或ひは良好であり或ひは不良になることがあるのは勿論だが自然の生活に常に伴つてゐる地理的環境もその原因の大なるものゝ一つであります。地理的環境といへば大きく見て市、町、農村、臨海村、山間村等に區別し得られるのですが最近朝鮮下における小學兒童の身長、體重、胸圍を右市町村別に調査した所を見れば左の如くであります

身長

	男	女
四市	一四、二七	一四、三五
主要なる町	一四、一九	一四、二三
臨海村	一四、三〇	一四、三九
農村	一四、〇八	一三、七三
山間村	一三、九九	一三、八八
平均	一四、一九	一四、〇九

體重

	男	女
四市	三六、四	三七、三
主要なる町	三五、一	三六、一
臨海村	三七、六	三六、九
農村	三四、六	三五、七
山間村	三三、五	三四、六
平均	三四、九	三六、一

胸圍

	男	女
四市	六九、二	六九、五
主要なる町	六八、四	六六、〇
臨海村	六九、七	六九、五
農村	六九、四	六八、〇
山間村	六八、八	六八、四

右の表によつて見ても臨海村は概して其の發育最も優良にして山間村は胸圍において他に優つてゐるがその外は他より發育概して不良であります、市街地は身體は優れてゐるが胸圍において農村等に劣つてゐる、臨海村及都市兒童の發育が良好であるのは色々な原因によるのであるが、動物性蛋白質の多き食物を取ることも主要なる原因の一つでありませう

味 感覺は年齡性別で違ふ

◇…物の臭ひといふものは物の味と大きな關係をもつてゐる。同じ甘味、同じ酸味でもその有する臭ひ或ひは香ひの相違によつてそれぞれ異つてゐる。

◇…味を分類して普通、鹹、甘、酸、苦の四つとしてゐるが學者によつてはなほ之に數種を加へる人がある即ち苦味と鹹味との混合をアルカリ味と稱し、味と酸味が混合して金屬味とするが如きである

◇…元來味といふものは經驗によつて生れるものであつてその種類も數限りなく然かも獨創的である。これは香ひにおける場合と同樣である、海邊にゐると海の香とでもいふか格別な香りがある、しかしこれは海邊にゆく機會をしばしばもつ人々にのみ感じ得らるゝので海と縁遠い山間に住む人々には想像出來ぬ

◇…又海の花を匂ふことしばしばなる人には畫に描かれた海の花を見ただけでも直ちにその馥郁たる薫りを聯想する事が容易である又自分の嗜好する食品、強く印象づけられた味はその食品、その味を思ひ浮かべる事においてすでに半ばその味を感じ得るのである。

◇…これらの味感は個人により年齡により、性別によつて異つてある、即ち兒童は一般に鋭敏であり成人は一般に遲鈍である。又一般に女兒は男兒に比して苦味に對する感受性が強く甘味に對して鋭いものである。

◇…更に婦人は鹹味に對して男子よりも鋭敏である。この味に對する感覺は種々の經驗によつて得られるものであるから或程度までは練習によつて味に對する嗜好を變化せしめることが出來る。これは吾々の經驗するとこである

癩病の話 どうして傳染するか

我が國に最も多いといはれてゐる癩病の豫防撲滅には內務省衛生局で非常に腐心し公私立癩療養所には國費補助金を交附したり講演印刷物の配布等を以て出來るだけの對策を講じてゐる結果、患者の發生數もやゝ減少の傾向にあるが完全にこれを撲滅するといふ事は困難な事とされてゐる。從つて當局では成るべく患者との接近を避けしめ或ひは療養所に收容して十分の手當を加へてゐる今癩病にかゝるとどんな症狀が現はれるか內務省衛生局當局者の話を聞くに癩病に感染してから症狀が現はれるまでには可なり長い年月がかゝるこの間が癩病の潜伏期で大凡五年から十年位とせられてゐる。癩病は慢性の病氣であつて色々の症狀が現はれて來るのは極めて徐々で初めの間は罹つてゐる當人にも氣がつかずにゐる事がある、症狀として普通初期に現はれるのは斑紋で顏、胸、背、腰、手、足等の皮膚にたむしの樣な赤い斑紋が出來、その部分は感覺がなくなり針で刺ても痛みを感じないのが特徵である、この斑紋の出來てゐるのを斑紋癩といつてゐる。次に癩病には斑紋癩の外に神經癩と結節癩とがある、神經癩とは神經系統が侵されるまで、神經が太くなり、次第に癩節をおこして來る。それで手足にはげしい疼痛がおこつたり、又感覺がなくなつたりする、又結節癩では皮膚が癩菌のために侵されて厚くなつたり又方々に結節が出來たりするこの結節が次第に崩れて深い潰瘍となり膿汁が出て容易になほらないものです

木炭の瓦斯の害はどの位からか 中毒症狀の瓦斯量は……

木炭の燃燒によつて一酸化炭素を發生し、これに中毒した爲めに時に死亡する者さへある位に有毒なのであるが、それはどの位の分量によつて起るかといふと、空氣中に〇、〇五%を含有すれば危險なのである。小さな動物類、例へば南京鼠の如きはもつと少量でも中毒するのである。なほ瓦斯には數種あるが、その危險をおよぼす分量を示すと凡そ次のやうである

	中毒量%
炭酸	三、〇〇
一酸化炭素	〇、五——一
アンモニア	〇、三
硫化水素	〇、二——〇、三
亞硫酸	〇、〇三——〇、〇四
硫化炭素	一、五——一、六
クロール	〇、〇〇四
鹽酸瓦斯	〇、〇五——〇、一
青酸	〇、〇五——〇、〇六

即ち自動車等のガソリンによつて發生する炭酸は案外危險率が少く、クロールは最も危險であることが分る。一酸化炭素もひどい瓦斯ではないとはいへ、若し密閉した部屋で盛んに炭火を焚くと室內に多量の瓦斯が溜るので、自然害をおよぼすことになる。しかし少量の酸化炭素によつても頭痛がしたり、めまひを感じたりするものであるから、やはり害を被るのは勿論である。なほ一酸化炭素が二乃至三%におよべは危險症狀を呈するのである。即ちこれ以上におよべば死亡する場合があるから注意を要するのである(東京衛生試驗所)

JODK 二十九日(木曜日)

午前一〇時三〇分 氣象概況、各地天氣概況
同一〇時四五分 料理献立『蒸し鮭辛子酢味噌』日用品値段
正午 時報、ニユース
午後〇時二〇分 ヴァイオリン協奏曲チャイコフスキー編曲 エルマン・ロンドン交響樂團演奏(レコード)
同一時〇分 衛生講話 産婦人の衛生に就て(一) 朴容駿
同一時一五分 家庭講座 簡單なお菓子の拵らへ方(一) 優渥 梯治
同三時四五分 ニユース 官廳公示事項
同五時四〇分 ラヂオ體操 職業紹介事項 今晩のプログラム發表
同六時〇分 ハーモニカとハワイヤンギター獨奏 鶴田 廣
同六時三〇分 英語講座(東京) 中等科第一講の二 ノーマン・ブランチ
同七時〇分 ニユース、官廳公示事項、翌日のプログラム發表
同七時二五分 講演 人の一生 馬屋原明仙
同八時〇分 地唄(大阪) 箏 菊原 琴治
同八時三〇分 放送舞踊劇(東京) 壷坂靈驗記 揭景 一、座頭澤市の住居 二、壷坂觀音堂 三、その谷底
配役 壷坂 觀音 阪東又太郎 座頭 澤市 市村 金蔵 澤市女房お里 阪東 秀調 竹本連中太夫 竹本樂路太夫 三味線 野澤 琴糸 長唄連中 杵屋榮造社中
同九時三〇分 氣象概況、各地天氣概況、時報
同九時四五分 伽倻琴並唱 一、短歌 二、水宮歌 吳 太石

28日 公設市場 小賣値段

▲特等白米一キロ二三五▲一等白米同二二九▲アルミ飯蒸マタカ印大一ケ一、三〇〇▲同小九〇〇▲洗濯板兩面大同三〇〇▲同片面同二五〇▲トタンタライ大同七六〇▲同中同六六〇▲洗濯石鹸ハーブ同一五〇▲同粉末一百匁一四〇

將棋新手合(三)

(於東京市日本橋區蛎殼町二ノ一五 讀賣本將棋部)

(圖は六二銀迄の局面) 平手 先手▲六段 山北益三郎(東京) 後手△八段 渡邊東一(東京)

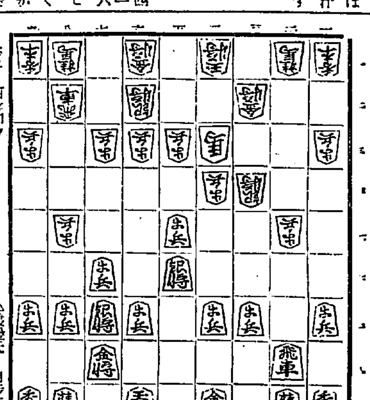

△渡邊氏 角歩歩

ナシ 持駒▼

△四六歩 ▲三三桂 △七九玉 ▲六四步 △五八飛 ▲二六歩
△三八金 ▲三五銀 △四七銀 ▲五二金 △三六歩 ▲二四銀
△三七桂 ▲六三銀 △五九飛 ▲二五桂 (以下次號)

(溝呂木七段評)(後手)二六步は、指し過ぎとなつて面白くない、此處は六三銀と寄による處である(後手)五二金と上る處、六三銀と上る方が飛車を活用する順があるから正當である(先手)五九飛と引いて、二筋へ轉換する順を狙ふのは良い含みである(後手)二五桂跳ねは、二六步を守る事が出來ないので已むを得ない手段である

映畫と演藝

前衛映畫の美學的素描(八)

內田近夫

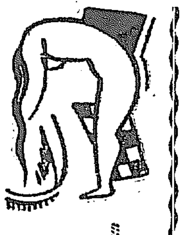

純粹映畫に就いて、まづ述べよう

心理的、觀念的世界を排除した感覺の世界の創造——それが純粹映畫の根本觀念である。カメラの把握する視覺的な世界の上に構成された藝術の要素は

光と影の交錯、コムポジションと形態の運動美
光と影より生ずる視覺的なシンフォニイ
光と影を時間的に結びつけたオーゲストレイション

他の視覺藝術との對立においては形態の運動美——時間的ダイメンションの所有——が、映畫の最も重要なる、また特長的な藝術要素として強調されたのである。映畫的物質の表現可能性の上に新たなる表現法則を築くべき、映畫の美學的研究の、映畫の物質の上に發見したもの

(一)平面としての世界
(二)光を基としての世界
(三)運動としての世界(モンタージュ畫面の內部に含まれる形態の運動と、モンタージュによる運動の創造)

純粹映畫論の根本を詳說すれば最初、それは平面の世界としての映畫、即ち空間的視覺藝術としての映畫は、第一に繪畫との對立において考察された。映畫は色彩形成としての繪畫に對して無色彩であるが、空間的視覺藝術としての繪畫に對しては、時間的視覺藝術であることが明かにされた。そして視覺性と時間性とが映畫の最も特質的な要素と考へられたのである映畫の時間性は、スピード、テムポの表現能力を映畫に與へることによつて、繪畫以上に映畫を高め或意味において、缺點を補ふべき音樂と結びつくことによつて、映畫は、視覺性を感覺性と同一線に限定されたものである。時間的な感覺藝術としての映畫の根本要素として要求されたのがリズムである。

『若しもシネマが、造型的であるが故に空間の藝術でありその美の一部をイメエジの秩序と形式とより引出すものであるならば、シネマはまた同時の藝術であつて、從つてそれは美の補足をその諸イメエジのエグズブレッシヨオンより引出すものである』

『一つ一つの場面は明かに寫眞である、よい風景、よい舞臺裝置よい演技が動いてゐても(動く寫眞)であり、機械的な記錄に過ぎない、映畫の價値は場面の個々にはない場面々々の連續より生ずる場面個々以外のあるものにある。一スクリーンに映し出された場面の連續の時間的經過の裡に映畫の價値があるのである。

時間といふものは映畫の藝術的存在の大なるファクタである、幾多の場面が或は長く、短く時間的連續的にスクリーンに映寫される我々は眼により之を感じとる、此處は全く音樂の耳に於けると同樣である、即ち映畫の映畫たる所以は眼を通じて感ぜらる、リズムに在るのである』

斯くしてリズムの探求が始まつたレオン、ムウシナックの『ルネヂュメルの音樂的リズムに關する研究を移植し、シネマのリズムを音樂のリズムと同視し、そしてシネマのリズムの構成を音樂のそれから類推した『リズム映畫』の研究は、確かに貴重である一小節が一モンタージュ畫面となり、小節の綜合としてフキルム樣片のモンタージュが考へられた

『リズムはたゞにイメエジそれ自身に存在するのみならず、イメエジの連續にも存在する』

『映畫的表現はその力の大部分を外的リズムに負ふ』

『映畫の價値を決定的に定める特殊的價値はリズムである』

『美しい映畫は、美しい光のサンフオニイである』

映畫のリズム・視覺的リズム說——ルネ、クレエル——

『リズムとは時間における事件の連續であり、その連續を把握する我々の精神のうちに、事件の時間的連續をなす一瞬の事件の時期間中におけるあるプロポオションの印象を作るものである——シネマに就ては更に空間の觀念が與へられねばならない』

新舞踊……崔承喜作

一月の雜感

一月、何と云つても伊藤大輔『興亡新撰組』、牛原虛彥『若者よ、なぜ泣くか』は、群を拔きほめられてよい映畫だらうと思ふ。古い寫眞ではあるが外國物ではチエンガー『忘れられた顏』が優れてゐる。

生憎、私は病床中で『新撰組』の前史だけしか見てゐない。新撰組はどうしりとした重味と品格を持つた作品である、巨匠によつて作られた風味は充分ある。タイトルによつて事件を運ぶ大輔一流の手法は『伊藤なればこそ』と言はせしめる、見樣によつては記錄映畫と考へても差支ないと角推稱さるべき映畫だ。私は彼が所持してゐる得難き特長が、層一層、遲滯なく發揮される日のあるのを期待してゐる

『若者よなぜ泣くか』、淋しい題名だ、それだけに魅力がある。原作は佐藤紅綠だと云ふが私は知らない。

行詰つた中原が此の映畫を最後として蒲田を去り渡歐する涙の映畫である、それだけ同情があるキネマ旬報投票に『何が彼女を』が第一位を獲得してゐる所以は、この同情が命不重吉の奇蹟的出來の『何が彼女』を凌駕したのではないかと思ふ。矢張り正直な素直な人が受ける。映畫の價値(此の言は語弊ある)も監督者の人格によつて感情的に支配される、此の點を『若者よ、何故泣くか』の作品を見ないで敢へられた批評の一つである『忘られた顏』は是非見たいと思つてゐる

夏川靜江、大島屯、鳥寶惠郎、の俳優、監督村田實の來城は淋しい一月を賑はした。(町田生)

大正館 (廿九日から)▲『紙高慨の新聞』松竹ニユース▲『谷』十卷月形龍之介主演▲『女心を殺すまで』十卷栗島すみ子主演

喜樂館 (廿八日から)▲『仇討斷腸錄』全八卷鳥羽陽之助主演▲長田幹彥原作『鍍金色夜叉』前篇八卷山本嘉枝主演、峰吟子、三井秀三、吉井康、大崎史郎、佐藤圓治、秋岡多彩子共演

飲酒家と便通

「近頃君の顏色が非常にいゝが一體どうしたんだい」

「ウン御蔭で此頃は毎日快く通じがあるのでね、頭痛も、不眠も逆上もなく、殊に食慾が旺盛で頗る腹がうまくなつた、何なら君に御馳走して貰らうか、」

「ハ、、、冗談じやない、然し今迄、便秘性の君がどうしてそんなに通じがよくなつたのかね、實は吾輩の愛妻も、近頃よく便秘して困つてゐるのだが…」

「ハ、アそれじや一杯奢り給へその代り通じのよくなる秘訣を教へるよ」「まあさう勿體ぶるない僕だつて大酒家の君の兄さんにいゝ事を教へて上げるからね」

「イヤそれはまあ冗談として、僕の便通が快くなつたのは、健腦丸を服んでからだ、それ以來便通ばかりか、頭腦の具合迄が非常によくなつたよ」

早速君の愛君に試み給へ

「ハ、アこれはどうも不思議だ、僕が今君の酒豪家の兄さんに云つてあげやうと思ふ藥も、矢張りその健腦丸だよ」

「ハ、、、こりや驚いた、全くの暗合だ、然し實際僕が經驗する處によると、酒の爲に、記憶力や理解力が衰へ、物事が無精になり手先がブルブルと顫へを起してゐたのだが、健腦丸を服んで以來、頭腦は非常に明晰になり、怠り勝な僕の事業が快刀亂麻を斷つ如く能率が上り、頭痛や耳鳴、眩暈、逆上、不眠などは全く君と同樣少しもその憂は無くなつたよ、實に愉快だ、殊にこれを服んでゐると、大酒家に最も、よく起る中風や卒中は全然その心配はなくなるのだから、早く君の兄さんに健腦丸を服ませ給へ」

「これは難有い、早速勸めやう君も愛君に早く此藥の『健腦丸』を服ませ給へ」

「ヤア難有う、もう無くなつた時分だから……それじや一緒に健腦丸を買ひに行かうではないか」

謹出火御見舞 釜山驛前 株式會社 釜山日報社

謹類燒御見舞 釜山驛前 鳴戸旅館 中村倉吉 中村やく

謹類燒御見舞 釜山大倉町四 入江商店

謹近火御見舞 釜山驛前 朝鮮火藥銃砲株式會社 釜山營業所

謹近火御見舞 釜山府大倉町四 三共精米所

信託預金 一口百圓以上・期間一ケ年以上 最近配當年八分一厘強 朝鮮土地信託會社 不動產管理信託・有價證券信託

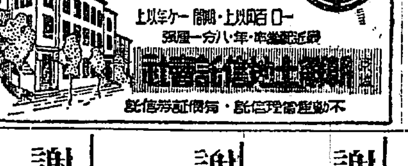

外科 レントゲン科 植村病院 醫學博士 植村俊二 副院長 松永信哉 京城永樂町二丁目 電話本局二七〇番 病院用 同二九二番 自宅用

謹類燒御見舞 京城府黃金町四丁目 內田運送店 電話本局二六二八番

謹近火御見舞 古物商 武田勝市 京城府黃金町四丁目三二〇

謹近火御見舞 京城黃金町四(東亞俱樂部前) 大工道具、建具指物、諸金物並其取次 濱崎屋金物店 電話本局二七四九番

謹近火御見舞 京城府黃金町四ノ一八 シーテ組紐 紙テープ 卸商 天弘商店 電話本局(光)九九貳番

謹近火御見舞 酒商 京城府黃金町四丁目三二〇 植西商店 電話本局五八八番 振替京城一七七一四番

謹類燒御見舞 釜山驛前 西部自動車部

謹類燒御見舞 釜山驛前 蔚山自動車部 釜山營業所

謹近火御見舞 釜山驛前 釜山鐵道ホテル

謹類燒御見舞 釜山大倉町四 谷口半三郎

謹類燒御見舞 釜山驛前 岡本旅館

謹近火御見舞 釜山大倉町四 井谷精米所 井谷儀三郎

謹類燒御見舞 釜山驛前 京城日報支局 毎日申報支局 釜山販賣店 淺原義雄

謹類燒御見舞 釜山驛前 三宅琢造商店

謹類燒御見舞 昨夜弊店驛前倉庫類燒の節は早速御馳付被下御盡力を辱うし御厚情之段奉深謝候 釜山府本町三丁目 合資會社 萩野商店

牛乳石鹸姉妹品 牛印な石鹸 十錢 二十錢

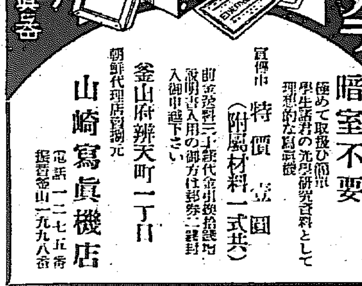

みどりカメラ 誰でもタヤスク寫せる寫眞器 暗室不要 極めて取扱ひ簡單 學生諸君の尤も研究資料として理想的な寫眞機 宣傳中 特價 壹圓(附屬材料一式共) 御注文は代金引換郵送 說明書入用の御方は郵券二錢封入御申越下さい 朝鮮代理店賣捌元 釜山府辨天町一丁目 山崎寫眞機店 電話一二七五番 振替釜山一九九八番

世界的不況に關する 一國際聯盟の調査(七)
聯盟事務局發表

第十一回聯盟總會の決議總會は、現下の不安、失業增加及び貿易減退、經濟的不況の循環に之れ等に基づく損失の防止のため今日迄何等の協同的方法を發見し能はざりしこと等を痛感し

すでに金融資力變動の原因およびこれが國民の經濟的生活におよぼす影響につき研究中の聯盟經濟および財政機關に對し、刻下の不景氣の經過および形相經にこれを招來せる事情につき研究を開始すべきことを命ず。この目的の爲め右機關は各國における現存機關によつて編製されたる資料を蒐集しこれを綜合し、又必要に應じその不足を補ふべし。

この目的の爲め經濟および財政機關は特に經濟諮問委員會の意見を考慮しつゝ、各國における機關、即ち、本問題を取扱ふ諮問委員會、計畫委員會又は調査機關等との聯絡を結び、且その協力の下に不景氣循環問題に關する事業の組織化の方法につき研究すべし。

農業國および原料品生產國の景氣回復はそれ自體重要なる目的たるに止まらず、又他の諸國の景氣回復に貢獻する處あるものと信じ總會は、本勸告の眼目たる世界的經濟不況に關する包括的調査に當つて、一九三〇年一月ジュネーヴ會合の農業專門家の勸告せるプログラムおよび調査並に本問題に關し特に權威ある國際的機關の行ひたる事業の結果に對し特別なる注意の拂はれんことを希望す。

總會は更に、これ等調査に當り國際勞働局の失業問題に關する調査の結果および本問題についての權威ある他の國際的機關の事業に對し注意を拂ひ、斯くて一切の充分なる資料蒐集後原料問題をもふくめたる勞働問題に關する經濟的財政的および人口的見地を考慮せる國際的行動の可能性につき、將來適當なる時期において、聯盟經濟および財政機關がこれを審議せんことを勸告す

五、聯盟經濟及び財政機關の調査方針

右總會の決議に基づき聯盟事務局は本問題の調査方針に關する覺書を作成し、これを去る十月二十七日開會の經濟委員會に提出したとゝなつてゐる。

これは單に事務局案に過ぎないがその要領は次の如くである。

(一) 調査大綱

總會の決議は明確に二つに分類することが出來る。即ち、聯盟經濟及び財政機關は

(一) 刻下の不景氣の經過及び形相並にこれを招來せしめた事情につき研究を開始し、及び

(二) 不景氣循環問題に關する事業の組織化の方法につき考慮を拂ふべきこと

を命ぜられてゐる。從つて(一)に對しては過去より現在迄の歷史的報告書を起草し(二)に對しては次回總會に提出し得べき勸告の作成が必要とされてゐる。右勸告の場合共に聯盟財政機關は各國の權限ある機關と接觸し調査に當ることゝなつてゐる。

鮮米積取俄然活況を呈す
仁川は船腹不足で 鮮航會は增船に決す

鮮航同盟會では、舊正月の接近と共に移出鮮米の出廻り漸增に鑑み目下增船を計畫中であるが、最近急に各港への回着米が激增し、すでに船腹不足の狀態に陷つた、すなはち鎭南浦においては、去る中旬以來回着米の漸增により埠頭在米高は增加する一方で積取不足を告げてゐたが、二十六日鎭南浦の淸城丸(三千トン)の入港により漸く、在港を一掃し得た有樣であり、仁川の如き目下埠頭に約三千トンの移出米が山積し、積取船の入港を待ちつゝあるので、鮮航同盟會では船繰りに焦慮してゐる有樣である、二十八日神戶本部宛に至急增船されたい旨を申請した程であり、また木浦、群山も仁川の如く船腹の不足を告げる迄には至らないが、目下の情勢からすれば、近く不足することは免れ難い形勢なので、鮮航同盟會でもいよく二、三隻の增船をなすことに決定した

五年度の鮮米實收高
二回豫想程度か

總督府の昭和五年產米實收高は一月末で締切り二月四五日頃發表されることになつてゐる當局の見る處では一般に豫想程度は決して上乘とはいへぬが數量においては第二回豫想の一千九百二十九萬石を割ることはない見てゐる

仁川穀物協會の取引所出願計畫
內部的に着々進行

仁川穀物協會が會員組織の取引所を出願すべく去る二十二日と四日の兩日に亘り役員會を開いてその打ち合せを行ふた事は確かなるもこれが社會へ洩れるや仁取移轉防止の府勢振興會またはその他から抗議を申し込んで來る爲め今尙開催の米穀大會の問題を附議する際にそういふ話があつたに過ぎないと表面を糊塗してゐるが事實は同協會として大正十一年延市場を出願して居る程でありまたその後も同協會を主體とする消費機關を設立することに會員の意見はすでに一致してゐる所であつて、近く發布される取引所令が會員組織を主體せる事に鑑み、この際目的の貫徹に努むべく暗々裡に材料の集中を行ひ、取引所令の公布と同時に若し京仁兩取の合併が許可される場合は直ちに設立運動に着手すべく目下その準備が着々と進められて居る事は明かな所でこの成行は頗る注目されてゐる

精米工場の生產費節減
業者間の申合

未曾有の豐作が齎した米價安と財界不況の反映とで一般米穀商業者は取引不振に陷り經營難を喞つの狀態であるが、最近穀物檢査方針の嚴重により從來の精米業者が精白の程度に轉化するもの多くこれが內地への穀商戰爭も益々激甚となり殊に釜山における精米業者は益々保算難に陷り窮狀著しく、これが對策につき協議する處があつたが、これが對策として生產費の節減を圖り積極的販賣戰に適用することを申合せ左記の各項につき交涉運動を開始し實現を期する事となつた

一、精米工場の動力料金の値下げを交涉すること

一、工場使用の人夫賃の輕減を計ること

一、穀物檢査手數料の引下方を當局に請願すること

第一は瓦電會社に交涉して相當の輕減を要望し第二は各精米所毎に使用人夫に値下理由を申合せ還當的に交涉し値下は步調を一致するものらしいと見らる・なほ第三項の手數料引下問題については精米組合の決議により本道知事に請願書を提出する模樣である

鮮米協會 名古屋支部
開設早々盛況

鮮米協會名古屋支部では、二十七日午後二時から名古屋ホテルに、名古屋市および近縣の有力者二百餘名を招き、支部開設の披露會を開いた、定刻福原副會長の挨拶、および鮮米に關する講演に次ぎ、士師商工課長の祝辭、泉總務監督局長の謝辭、名古屋取引所委員長、同穀物組合長等の祝辭、演說、その他各地からの祝電披露を終つて後、祝宴に移り、來會者一同に對し鮮米宣傳の印刷物および、鮮內各地の代表米を土產に贈呈した・しかして席上、鮮米二萬六千三百石の約定成立頗る盛況を呈した

龍山信用組合總會

石原磯次郞氏を會長とする龍山信用組合では來る三十一日午後二時半より新龍山彩商家政女學校に於て通常總會を開催する

商議職員異動

京城商議では二十六日附及二十八日附で左の異動を行つた

調査課勤務 赤尾正夫

調査課長心得を命ず 調査課勤務 桐本重吉

文書課主任心得を命ず 竹內唯海

會計主任を命ず 文書課主任 安岡明

依願免職

尙安岡氏は當分臨時囑託として會議所に勤務することになつた

浦塩港の大擴張計畫
一億七千萬留の巨費で築港 露國一流の宣傳か

最近の外電によると、最近ソヴエート交通人民委員會は浦鹽港擴張計畫につき左の如き興味ある發表を試みた、極東、卽ちカムチヤツカ北樺太における經濟的發展を計るため、浦鹽港設備の改造、貨物通過力の增進を急務とし、所要の程度迄增大なすべき緊急手段を講ずるため、本年度(一九三一年)に一億七千二百十萬留の巨費を港灣設備擴張費として投下し、左の如き諸設備の緊急完成に努めるであらうと。

一、水路の測量

一、荷役作業の機械化

一、船舶修理工場の新設

一、關係住宅地の建築

一、浚渫作業の擴大

一、文化的設備の增進

かくの如き尨大な計畫は、產業五年計畫が素晴らしい効果を納めつゝあることに刺戟された、ソヴエートの海外進展策の一手段らしいが右につき某有力露國通は次の如く見てゐる

浦鹽の繫留料金や、輸入稅が高いこと、極度の埠頭人夫の不足と船舶所有數の少いこと、等からして、今回の大計畫の實現性は頗る薄弱であり、而もチエルボネッツの暴落によつても窺知出來る樣に國內經濟力はまだまだ回復したと見ることは出來ない等の實情なので、浦鹽が自由港とならない限り發展を期待することは困難であらう、或ひは今回の計畫も露國一流の宣傳かも知れない

紡績聯合會 操短緩和
影響は少い模樣

【東京電報】二十七日開催された紡績聯合會委員會において四月以降三ケ月間現行の操短率(三割四分四厘)より一休日の休業により三分六厘の緩和策を講ずる事但し七月以後に於ても環境が現狀を維持する場合には之を繼續すること

と決定したが右は印度綿布ボイコット終熄と綿糸の消費見越しによるが目下の擴大した影響はないものと見られてゐる

各道農會の 肥料購入行惱む
肥料商側でも憂慮

各道農會は肥料購入時機が接近して前年の通り共同購入の調査をはじめてゐるが次の如き事情で難澁に逢着してゐる

一、前年の肥料資金の回收が順調に行つて居らぬ處が相當あるから新規の肥料資金貸付が困難である

一、米安の爲、農村に施肥手控の氣味が顯著である、しかも春期は經濟難の爲賣米に限せられて米價は伸び惱むようであるから米安に依る肥料の需要減退氣分は增すとも減少せぬ

一、硫安販賣協定が行惱んでゐるがこれは協定が成立しても行惱んでも農村に好感を與へない

肥料の需要期を控て農會と共に肥料商側でも餘程心痛してゐるが悲觀の外ないようである買付時機も例年より餘程遲くなる模樣である

朝煙の大株主會
交付問題協議

朝鮮煙草會社大株主懇談會は二十七日午後二時から朝鮮ホテルに於て開會專賣局より西木事業課長、稻垣務課長、大株主側重役、相談役大株主等約三十餘名出席煙草配給會社に伴ふ朝鮮煙草會社に對する交付問題につき協議の結果左の如く決定二十八日の臨時株主總會に諮ることゝなり午後七時過ぎ散會した

一、株主に對する解散配當は手取一株に付十五圓二十一錢(二年間の配當を加へたもの)となるやう考慮せられ度きこと

一、來る三月末締切の決算に對しては前項の外一割配當(一圓二十五錢)を配當すること

一、四月以後六月迄三ケ月間の分も別に一割の配當を受けること

一、交附金百八萬圓は分配に三ケ月間位は要するから共間預金とし此の分一株につき約三十錢を申受くること

一、會社の手持佛貨公債(現在煙草延納擔保として專賣局に入れてある分)額面九百五十萬圓は買入價格(銀轉價格)一枚百四十圓に對し專賣局に於て算定當時は百三十九圓に低下し金額二十三萬圓の値下りになつてゐるが現在では百三十八圓五十錢に引返し全額十一萬圓の値戾りになつてゐるからこの分は交付金に加算され度きこと

一、業者多年の功勞に對しては專賣局でも認められることになつ

海外經濟電報

倫敦銀塊 三片八分七 / 米棉 三十錢高 / 印棉 三十錢安 / スチール株 一四三•三丁度 / アナコンダ株 三四•丁度 / 日米爲替 四九弗•六分七 / 英米爲替 四弗八五仙三二分•九 / 紐育銀塊 二九仙四分一

東京コール (廿八日) 無條件 九厘乃至一錢一厘 / 翌日拂 九厘乃至一錢一厘 / 普通 一錢乃至一錢一厘

京城手形交換高

枚數 三、一〇七 / 金額 一、五七、六三七七四〇

鮮銀帳尻 (廿七日)

發行高 一、一〇八、七二五 增 / 正貨準備 八三、三三 增 / 保證準備 一六〇、三六八 增 / 貸出高 六六、三 增

鮮銀對外爲替建値 (廿八日)

對英 二志〇片八分三 / 對米 四十九弗八分三 / 對支 百五十三兩

取引停止

金谷京城府元町一の二三四 中村九藏

穗落

商議の不正事件は調べれば調べるほど被害高が大きくなる▲喰ひ込んだ奴だが、喰ひ込まれた方も喰ひ込まれた方だ▲これには第一從來の定款がなつてゐなかつたといふ制度の缺陷から來る原因も見のがせぬ▲渡邊、戶島の正副會頭は辭職して責任をとるとなつたが▲然らば原田、釘本等の前會頭の責任はどうなる▲こう考へて來ると、世の中に運の惡い奴ほどみぢめなものはない▲大村理事なども去年やめて置けば今頃退職金の心配もなかつた筈だつた▲だが正副會頭が辭するとしてその後任をどうするかゞこれ又問題▲內憂外患こもぐ〜至つて商議は今や目を白黑

株式
買腰強く 底は堅い
引際は軟化

前場 二十七日後場仲惱み商情に推移せし機先、今朝は銀塊の慘付、生糸の軟弱、紐育株式の一齊安等から氣配依然冴えず東新百〇八圓丁、京取十二圓四十錢と寄付いたが、寄アト政界安定見越し筋から弗々買向ふ筋も出で・東新は步み百〇八圓十錢から八圓五十錢等もつけられた、併し引際には亦々軟化して百〇八圓十錢と呆けた、即ち前日の止値に比して東新十錢高京取二十錢安であつた

後場 前場底堅き裡に保合つてゐた機先、後場は阪地の硬りに當所も東新百八圓三十錢と前場止より二十錢高く寄付き、この後堅調裡に別圖の如く大引した

大新愈落着く

因果玉の持越しや業績不振に共同積立金問題の內紛等から嫌氣の賣物を誘導し最近は全く不勢の商情を呈してゐた大新も四十五圓處ではモハヤ賣餘地なく漸く落着きの風情を示現するに至つた、由來大新に對する人氣は他に類を見ん程孤影の姿となつてゐるがこれは要するに前述の如き諸問題があるのと一面には地場迎の大新增產の誠意なきに起因するもので何も取引所の內容に缺陷がある譯のものでないとされてゐる、かくの如くなので右の問題が解決すれば悲觀されてゐた大新丈けに自然走りは大新に及ぼして來るのではないかとも見られてゐる

一般に期待薄
氣迷日に濃厚

目下の處では格別の新規材料もなく殊に議會中と一般人氣は只管氣迷ひの態度を深からしむるのみで市場は引續き閑散の極致に達してゐる、かゝる有樣なので出合薄から立會も全く停止の姿で僅らに時間のみ永引くと言ふ場面を呈してゐる、今これに對する弱氣の觀測を叩くに深刻な閑散は當分持續さるものと見ねばならぬが自然賣方は踏を促進し最後投げ崩しの一相場を演ずるに至るであらうとされてゐる、これに對し強氣は所謂閑散買なしの相場語から賣りは興味なしと優斷してゐる、要するに目先は議會開會中であり殊に財界が委縮し切つてゐる際だけにこの鼻とも現狀を持續して行くより外なく一般はこゝ暫らくは期待薄の有樣である

佛公債續騰と 煙草株の前途
大原現物店調

最近に煙草元賣捌會社に就て政府買收案が發表せらるゝや一般の動搖激しく東亞煙草の前例に鑑み當時十五圓廿錢位の相場が漸落して遂に十四圓四、五十錢位迄低落した、然れど政府補償金額一百八萬九千六百圓と發表せられしため稍々安堵の色を表し幾分上向步調に向つたが、昨年末より今年初頭にかけ最も重要視せらるゝ會社有佛貨公債千九百卅萬フランの値下りによる損失約廿二萬圓の赤字には烈しく惱みの種となり、何此れず夫の爲め重役大株主は必死となつて運動した結果政府に於ても元々一般株主の迷惑を蒙らざる樣相場を入るゝ所となつた、卽ち當時の相場佛貨公債百三十五圓を切り下ろした、依つて補償金中より公債の値下り損失金約二十二萬圓を差引きこれに建物土地什器等の挑込金二百萬圓を加へ解散に要する諸費用を差引いてもなほ一株當り十五圓三十八錢の割當となつてゐた、卽ち一般株主は買收發表前の値段十五圓二、三十錢より切込まぬ保險を付けられた形となつたのである然るに最近の佛貨は連日騰貴し昨今百三十八圓五十錢を維持してゐるが佛本國の金利安一般株式公債先高を思はれ過去四、五年間に亘る平均値段百四十圓七十錢に近づきつゝある模樣である、佛貨公債の一圓は會社全體に於て三萬八千四百圓の値上りとなり、既に三圓五十錢の値上りをしてゐるので約十三萬四千圓の儲けとなつたわけである、總數十六萬株については一株八十四錢餘の增配となるわけである現在優に一株十六圓二十錢の割當が貰はるのである、元々政府要路に於ては當時の値あげ十五圓二十錢に一圓位の賞金十六圓三十八錢所を見込んで豫算を編成してゐるので之にだんだん近づいて來る事を望んでゐる、こうなつて來ると佛貨の前途が益々有望視せられてゐる丈け會社の配當は五十錢一圓と上つて來て同株是迄の最高位十七圓二十錢をも將に凌せんとする有樣で一般株主はホクホクものである、今回の臨時株主總會においてこの公債處分は重役一任と可決せられたので重役は直ちに豫め手筈してあつた通り適當な時機において大藏省と何百萬圓かも電報一本で賣物り出來ることになつた、現在煙草株は十五圓所の相場であるが今期尙一割配當であるので十五圓としても約八分九厘の利廻りとなりこれに最低割當二十八錢を加へて、一割一分の利廻りとなり、その上現在に於て八十四錢の增配あり今後如何程值上り增配あるやも知れぬので最も妙味あるものとなつた、依つて短期間の投資株としては最も確實性を帶び妙味ある株として重要視せらるゝものとなり、最近頓と賣物の影をひそめて空相場を示現してゐるがこれも理の有る所であらう

株式白賣買 京取市場仲買人 白井友之助商店 京城府黃金町二丁目 振替京城五一五四番

安取日步五錢
成淸よく渡す

今朝の代引尻を見るに、京取株は新田五十株白栗二百二十枚の申告あり渡株なく過剩は六十五枚と減じ日步四錢がつけられ、安取株は成淸の大口渡株あり過剩三百十枚、日步五錢を示してゐた、一方東新は依然不足乍ら立山、吉野、正崎等の受申告數は漸減し三百二十枚の不足、逆日步三十三錢であつた

商內やゝ賑ふ

過般來思惑材料とされた疑惑の推移も案外に順調に推移して安定氣分を生ずるに到り弗々買氣を生じ今朝の商內はやゝ活況を呈してゐた、卽ち東新は田中道の賣進みに山口、立山の買向ひ正崎、大林の擴れ買ひ等目立ち、一方京取は山口賣、德泰買で百枚の商內があつた、卽ち今朝の出來高は京取百枚東新二百九十枚、計三百九十枚でうち三十枚以上の手口左の如し

東新 賣方田中道二五〇▲買方吉野一五〇大林五〇正崎九〇立山四〇

京取 賣方山口一〇〇▲買方德泰一〇〇

本玉

廿八日前場までにおける短期取組高は六千百四十枚にしてうち百枚以上の建玉左の如し

京取 賣方白井六九〇松山三五〇白栗一八〇▲買方白井五〇〇新田二五〇山口一五〇田中道一二〇吉野一一〇

大新 賣方德泰一二〇▲買方新田一四〇山口一〇〇立山一〇〇

東新 賣方田中道一、六九〇松山五九〇正崎四九〇德泰四一〇白栗三〇〇白井二二〇立山一三〇新田一〇〇▲買方立山九〇〇吉野八六〇京鐵七九〇大林三一〇正崎一〇〇

安取 賣方小口▲買方成淸三三〇新田二六〇成淸二一〇山口一一〇

期米
阪地の昂騰に 再び十四圓臺へ
相場地合も高値含み

前場 期近の選物一巡と相俟つて、昨後場は一寸伸惱み商狀を呈した折柄、今朝は阪地も大して變りがないので當限は四圓五十錢とつけ中限は三圓八十八錢先限は四圓七十八錢と頭重く寄付き、仕手の氣乘薄と共に二節以降三節までは殆んど無付き商狀を呈したが四節からは阪地の氣配直り模樣に剛買氣を刺戟して七十九錢から八十七錢と次第高を演じ七節以降は阪地の上放れに吃驚して小口賣方の煎物を呼び遂に中物は四圓十九錢先限は四圓十三錢から四錢と更に吹き上げ佐藤筋の防戰的買進みに十三錢と寄せ含みの商狀を以て前場を終つた

後場 前場逆に十四圓臺を吹き上げし機先、後場は當四圓六十錢中四圓二十九錢、先四圓十九錢とやゝ物は更に高く寄付き、アト氣直りと見る買物に二節は二十一錢まで續騰したが、三節は再び十一錢に落ちこの逆張含みの保合裡に推移して別圖の如く大引

吉村派の悲境

今回の反撥が產地正米の賣物薄がその原因であることは勿論であるが、政府の買上け米が山を築いてゐるのみで、商人は北陸關東方面の出廻一巡と共に惡く姿を透かし狀態であり、鮮米を買漁つて來る外ないへ、又阪地においても關西方面から弗々賣物があるとは云へ、政府買上け米の納入期とてその數量は到つて夥なく、從つて吉村一派の前途は益々悲觀の度を高めつゝあるのみか、同一派は生糸にても妙なからず損失を蒙つてゐる際とて、中先場共結局踏み退くの外あるまいと觀測する向が多い狀態である

吉村に對して 山種一派策動
買拙りと買付

既報の如く東京山種一派が當市場において三期に亘り既に買埋つて居る玉は少なくとも三萬石以上と目されて居るのみか、一方現物の買附けも既に纏ふた數量は二萬石以上となる模樣である、從つて市場一部では山種一派の積極的行動を示して阪地賣方主力の吉村一派が手當米の蒐集難から苦境に陷りつゝあるので、同一派と聯絡の上朝鮮を買ふてゐるのでないかといふ者もあるが、山種一派は吉村一派に廻して東京大阪でも妙なからず買捌つてゐる事から推すと、正米の買付けは吉村の手當米買付けを困難ならしむる策動であり、又定期の買進みは吉村の前途を悲觀したものであらうといふ向もある

小口筋の煎れ

期近に對する賣方の煎物も一巡濟んだので、もう大したことはあるまいと賣方は安心してゐる際、今朝は阪地が六十錢台に吹き上げて來たので小口賣方は狼狽し、煎物現れた爲め遂に四圓台へ沸騰したものであつて、別に大した強材料は出たわけでなく正米も大して變らず弱氣筋は防戰的に依然賣進んでゐた

堂島前場情報

【大阪電報】橋本は今朝期寄付に千三百石三節に千四百石を賣つてゐたが、之は郷立道の手當めにして澁谷、米谷商及び地場は利喰ひ目先筋は投げてゐた、之に對し東京筋は克く買ふ外京都筋、神戶筋及び地場は乘り替へてゐた

東京期米受渡

東京期米當限受渡高は二萬六千石にして受渡値は十七圓十錢である

京城延べ
期米高で吹上ぐ 商內四萬八千

前場 廿六日後場手堅き裡に保合つた機先、今朝は一回三中十四錢と寄つて八十錢に止め、二回七十九錢、三回八十八錢とこの後小高下を繰り返してゐたが、仁川期米が阪地高から次第高を示して來たので、買方の煎れを呼び四回は九十八錢に吹上げ、五回は遂に十四圓十九錢と更に沸騰し、六回十三錢と手堅き商狀のうちに前場を終つた、寄引値及び約定左の如し

一回三中一三八四—八〇▲二回三中一三七九—九一▲三回三中一三八八—八〇▲四回三中一三九八—四〇九▲五回二米一四二〇三中一四一五—四一五▲六回三中一四一三—一三一七▲約定値一米一四五〇二中一四三〇二米一四三〇三中一四二〇

後場 前場期米高から吹上げた機先、後場は期米の益好調に一回三中四圓三十錢の寄から二十五錢、二回四圓二十七錢から二十八錢、三回四圓二十錢から二十三錢と依然堅り商狀に推移してゐた

正米

京城 丸キ三等十四圓九十錢四等十四圓四十錢地搗玄米上十三圓八十錢下十一圓四十錢一等精白十一圓五十錢鮮白米上十三圓十錢籾上三錢九厘中三錢七厘下三錢五厘

仁川 丸キ角チ丸チ石投三等十四圓七十錢四等十四圓二十錢不投三等十四圓三十錢四等十三圓八十錢丸ヨ不投四等十三圓六十錢地搗米十一圓八十錢一等白米丸仁印十四圓四十錢精米組合一等白十五圓

大豆 龍山丸忠九圓長湍河川汶山九圓三十錢金泉南川新造八圓七十錢海州大安七圓七十錢と前日より白米、籾は高ナグレの觀がある

釜山 出廻り天候良好に順調だが、內地引合ひ一巡と、精米の引合不振に買方は心許品の外買は控へてゐるので目前に消費減の出廻れ米の洪水を恐れて更に氣配は不振の中

群山 各地高移り地場延べ高に人氣引締りを見たが、內地引合ひ一巡と近郷よりの出廻り可成多く、殆んど市場に現はれ買手必需品より外買はず消化困難に氣配却つて十錢方押かれ丸七三等十四圓七十錢四等十四圓三十錢見當を唱へた

木浦 出廻り三幅あり賣物に出てたるも人氣々迷ひに出廻れば買漲はず商狀に相場十錢方弱く三等十四圓八十錢四等十四圓二十錢唱へで見るべき商內なかつた

大邱 各地引續き硬り乍ら、天候晴天に消止を控へ高値は米を呼んでゐるが、買方は一般に在庫を加へ、月末金融不振にホンノ當用の必需品に對してのみ買氣あり氣配も前値同樣と保合ひ鎮良十四圓四十錢御力十三圓九十錢見當を唱へた

市況 (廿八日)

[illegible]

內科 小兒科 原病院 新龍山・三角地 電話龍山五〇七

(122) 鳥江鐵也作 佐藤松華畫

お梅の死 (十)

『お梅!』

さすがの又五郎ももうヂッとしてはゐられなかつた。狂的に彼女にとりすがつて叫んだ。

今はもう彼女は安らかな顏をして、眠るが如くに幽冥の途をたどつてゐるのが、彼には結局この方が彼女を幸福にしてやつたものだとも思へた。

もう世間は、深夜の靜寂の中にとざされてゐた。

四郞兵衞は、お梅の死骸から少しはなれた所に立つたまゝ、

『かうも早く死んでしまひなさらうとは夢にも思ひませんでした、然し若旦那、お梅さんにとつちやこの方がかへつてよかつたかも知れませんぜ。あんたに苦勞なすつて、おまけにこの江戶へ來てからも病氣のために苦しみ通した、他人のあつしが見る目も實にいたいたしかつたからなア』

と嘆息と共にさういつた。

又五郞はフトその時、自分のまぶたをあふれて淚のしづくがホロホロと頰を傳ふのを感じた。その淚は別にその場合彼女をいたむ淚ではなかつた。たゞ何となくあつい淚が流れるにすぎなかつた。

自分の樣な、無情とも冷酷とも、いひつくせぬ樣もない男性があらうかと、つくづく思はずにはゐられないのだつた。

今死んでゐるお梅と最初總にお ちた時は、からまで冷たい自分ではなかつたのだ。それがどうだらう。彼女の死を目前にしても、何だか彼女を安らかにさせた樣な氣持のするといふのは……。

そればかりか、何だか彼の肩にかゝつてゐた一ッの重荷がおりた樣な、何となく氣輕さを感じるのはどうした事か。

それだのに、淚が流れるのはどうしたものか。

人間の心のはかり知れない深刻な氣持を、彼は現在しみぐ〜と味はつた。

そして又五郞は、その夜いつまでもヂッとそこに坐つてゐること が出來なかつた。

お梅の死んだ姿を見てゐるのが何となく恐ろしい。

あばれうま年 尻目にかけて また〜平和なひつじ年 木村屋(電本二八七)

彼の、『死』といふものに對する恐怖は絕えず心のどこかにあつた。だから彼はにげてゐる。だから彼はかくれてゐる。正々堂々と數馬の刄を受けることもしない、武士たるものがあまりに實に生の慾求にかられて、あぶない江戶をへでも逃げて生き延びたいといふ見ては、彼はこのまゝどこか異國まざ〜と目の前に『死』の姿をき時に討たれもしやうといつたが ていさぎよく次の機會に討たるべ 數馬に思ひがけなくめぐり會つ 來ない所が人間かとも思つた。 ないあさましい心だと思つても、本能的にさうである自分を否定出

そこで彼は、急いで阿部の邸へ歸ることにした。

夜の町へブラリと出た又五郞の目の先には、あをい顏をして寢姿をさらしたお梅の顏がチラつく。

前方の闇をかすめて黑い影がスイ〜と過る。

『お梅!』死とはどんなものだ。

敵へてくれ、敎へてくれ、やがては自分もその死の世界へ行く身だ。死は安らかなものか、苦しいものか、恐ろしいものか』

又五郞は心の中でさうきいてもみたいとも思つた。

國粹銘酒 たからがは

東京・丸の内

明治生命

最古　最新

[illegible]

京城日報

朝刊　本紙朝夕共十二頁

寫眞機械　活動寫眞機　一式材料

岩瀬寫眞機店

釜山本町一丁目(電車道)
電話七五五番
振替釜山七五五番

新フオード、新エセックス其他
練習車約十臺

年收三千圓以上

學べ自動車を

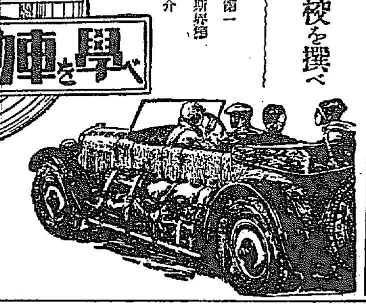

學ぶには良校を撰べ

本校【活動寫眞教育】實習
一、施設は滿洲第一
一、卒業生就職斡旋
一、就職確實紹介
一、免狀得る
　實任教育

●寄宿舍完備
●規則書郵券二錢

地番十四通り山大北北大邱
日華自動車學校
電話一〇六一二番

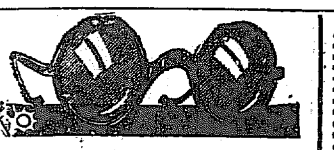

先づ健康には
眼の保健

一、視力異狀の方は眼鏡をかけて度數の進まぬ様つとめられよ
一、新春の御眼鏡用の眼鏡は設備完全、商品豐富の大學堂へ御付られよ

弊堂は眼鏡專門店として恥ぢざる様専ら研究を怠つております、眼鏡の御用は何卒弊堂へ御下命に御出下さいます
京城府南大門通二丁目

京城府本町二丁目
大學堂眼鏡店

資本金57,500,000圓
積立金64,850,000圓

京城府南大門通二丁目
第一銀行
京城支店

計量器　金屬　鋼鐵器　寫眞機　材料一式

京城本町一丁目
株式會社 大澤商會京城支店
振替京城二三一番

完全
印
養鷄飼料
定價表・說明書進呈
其他一般家畜飼料

東洋畜產興業株式會社
京城府黃金町二丁目

資本金參千萬圓
株式會社 朝鮮殖產銀行
京城府南大門通二丁目
頭取　有賀光豊

支店及派出所

最高級專用自轉車

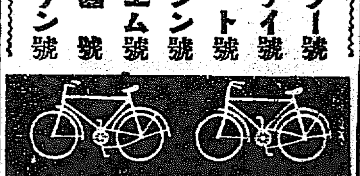

アスター號
エフケイ號
ケント號
エルジン號
ギヤヱム號
福富號
デビソン號

發賣元　京城・ツヅキ商會本店

土木建築材料
釜山府幸町二丁目
角野商店

時代は國產品を要求す
世界的權威
專賣特許
トバタ發動機
農工用發動機
船用發動機
鐵道省　農林省　海軍省　御指定
製造元　福岡縣戶畑市　戶畑鑄物株式會社

代理店
株式會社 弘中商會
釜山府榮町一　釜山營業所
大邱府村上町　大邱營業所
京城府漢江通三番地　京城營業所

登錄商標

たんせき　ぜんそく

龍角散にて一切を解決せよ

人は健康を以て最高の寶玉としなければならぬ。その健康の内にて最も大切なるは咽喉である。「先づ健康」は、卽ち「先づ咽喉」である。何故咽喉は大切か? 身體一切の榮養と病菌とを通過せしめるからだ。その病根の内、たんせき、ぜんそくこそ人體永遠の仇敵である。これを油斷すると、肺炎、肋膜炎、肺結核等の難症に陷り、遂に人命を絕つに到るからである。かゝる時、卽ち痰咳諸病に罹つた時は現代最善の龍角散一服の奏效に依つて一切を解決すべきである。

龍角散

病體	病狀	特長
痰咳症	たんにて常にゴホンゴホンと惱む病狀	龍角散は高貴藥のみ配合であります から、至極少量にても藥効著しく、香味爽やかで服みよければ、藥嫌ひの人、病人子供にもよく、心地よき内に完全に治療の目的を達します。
喘息症	ぜんそくにてゼイゼイと息切する病狀	
安眠不眠症	せき發りに出て夜中オチオチ眠れぬ病狀	
流行感冒	流行感冒より起るたんせき病狀	
肺病咳	肺病にて常に力なきせき出る病狀	
血痰症	たん臭氣を帶び時々血の交る病狀	
咽喉痰痛	音聲のかれ又は咽喉のいたむ病狀	
小兒咳	百日ぜき又ははしかぜきの病狀	

定價
四日分 三十錢
八日分 五十錢
十八日分 一圓
四十日分 二圓
六十五日分 三圓

東京市神田區豐島町
本舖 藥劑師 藤井得三郎
振替東京九一番
電話浪花一八九〇、二五〇番

▽全國各藥店にあり△

法人登記公告
全州出張所

商業登記公告
橫城出張所

商業登記公告
井邑支廳

商業登記公告
全州地方法院

商業登記公告
裡里出張所

不動產競賣公告
京城地方法院

[illegible]

けふの議會

又正面衝突か？

癌となつた懲罰問題

民政黨は多數黨の威力で 政友會は合法的に飽迄戰ふ

【東京電報】衆議院本會議における質問戰は一段落を告げ、二十七日を以て質疑打切りとなり、**二十九日の本會議では二十七日夜混亂のため持ち越しとなつた藤井達也、深澤豐太郎兩氏に係る懲罰事犯を緊急上程し**、民政黨は絶對多數の威力を以て一擧に懲罰委員長の報告を求め秘密會にて可決せんとしてゐるが、一方政友會は飽までこれを阻止せんとする策戰に出るであらうから**又々議場は混亂を豫想されてゐる**。しかして二十九日は定刻開會、先づ政府提出の特別會計における殺繼督に關する法律案外七件を上程し特別委員會附託後、直ちに民政黨より右懲罰事犯緊急上程の動議提出となる順序である。なほ午前十時より地租法案外六件の特別委員會並に豫算總會を開き、内田信也氏の補充計畫、砂田重政氏の財政問題に關する一問一答あり、何れも活氣を呈することであらう

民政黨の決定

懲罰事犯を上程するとの方針にて二十九日朝の各派交渉會に臨むことになつた。

【東京電報】民政黨は二十七日衆議院本會議における政友會の質問戰打切り妨害による混亂に鑑み、結局井上氏を最後に豫定通り質疑を打切り得たのは成功であるとし、よつて**二十九日の本會議にて日程の政府案終了後懲**罰事犯を上程するとの方針にて二十九日朝の各派交渉會に臨むことになつた。たゞこの間議場混亂における議長の措置には與黨内部にも不滿があるが、幹部としては議長も重要法案處理のためには躊躇なく職權を行使するよう十分考慮を求める一方、黨としても極力議事進行を圖り政友會が故意に議場を混亂せしめんとする時は對抗的に出で絶對多數黨の權威を發揮する方針に決した

政友會の決心

【東京電報】政友會は二十八日豫算總會散會後院内に幹部會を開き二十九日の議會戰策を左の如く決定した

一、**本會議の懲罰問題の上程には徹底的に反對し合法的にあらゆる多數黨の橫暴に對抗し**、止むを得ず討論に至つた場合は上田孝吉、名川侃市兩氏等が反對黨の非違を糾彈すること

一、豫算總會に對しては前日に引續き山崎、砂田、太田諸氏等から井上藏相を中心として現内閣の政策失敗を指摘糾彈に努め、なほ時間があれば外交問題で兒玉右二氏、海軍對米比率問題で内田信也氏が起つこと

公債政策から國防問題を追窮

衆議院豫算總會午後

【東京電報】衆議院豫算總會は午前に引續き午後一時三十分再開

島田俊雄氏 昨日以來政府の答辯は故意に明確を缺き水掛論に導かんとする傾きがある政府は直截明瞭に應答されたい

と要求すれば

▲**武内委員長** 簡明に質問應答することは同意である

と答へ工藤鐵男氏發言を求めて島田氏の發言に對し反駁意見を述べ更に簇野助氏議事進行について發言を求め、幣原首相代理および井上藏相の答辯不明の點をクドクド述べたる後午前に引續き質問に入る

矛盾でないか

大口喜六氏 政府が昭和四五年度で約一億三千萬圓の公債發行を中止し土木事業を中止した結果生じる失業者を、今度は失業公債を發行して道路事業を起さんとするのは甚しき矛盾ではないか

井上藏相 政府の出した失業者は極少數で大部分は一般經濟界の不況から生じたものである

大口氏 獨逸賠償金の使用計畫を變へて減債基金繰入れを中止したのは何故か

井上藏相 經濟狀態の急變によつて一時繰入れを中止しただけである

大口氏 （更に）經濟狀態の激變を理由に藏相は種々言明を裏切つても責任を感じないといふのは不都合極まる

と糺彈したる後

砂田重政氏 （政友）震災善後公債を發行せざる事を言明せよ

井上藏相 政府は一般會計で極力公債を發行しない事を期するのである

砂田氏更に藏相の著書中の公債政策を引用し

砂田氏 公債發行及び減債計畫に關し「この政策は濱口内閣の續く限り忠實に實行します」といつてゐるが、明年度豫算ではこの約束を無視してゐる、これは一體どういふ譯か。又政府は六年度に於て歳入缺陷を生じた場合は震災善後公債によるかも知れないと匂はせてゐる

と詰め寄り

若し然らずとすればこの旨言明せよ

と質せば

井上藏相 濱口内閣の公債計畫は些も變化してゐない

衆議院豫算總會（發言者は武内委員長）

責任を執るか

砂田氏 然らば昨年の臨時議會において歳入缺陷を生じたと言明した事に責任を負ふや

井上藏相 議會での言明に對して責任を負ふや否やは今更言明の限りでない

と答ふるや『恥を知れ』と彌次るものあり

砂田氏 責任内閣において責任を執らぬとは何故か

井上藏相 議會での言明に對して大臣が大臣としての責任ある事はいふ迄もない

砂田氏更に五年度の決算困難なる場合における責任を追窮したが、藏相は前答辯を繰返すのみ。この時上倉宗明氏（政友）藏相を『詐欺師〳〵』と彌次るや、委員長これを注意したため政友會席一時ざわめく

大口氏 軍縮會議の結果生じた五億八百萬圓の剩餘金算出の基礎如何

井上藏相 昭和六年以降十一年までの毎年度財政計畫表における主力艦建造費保留額である

大口氏 主力艦建造計畫は何年から始めるか

安保海相 主力艦建造は條約で休止された結果その留保財源を以て補助艦建造費に充當した

大口氏 昭和十二年以降の主力艦建造計畫は如何

安保海相 十二年以降は新らたに計畫を樹てる必要があるがこれは改めて國際會議によつて考慮するものである

大口氏 然らば日本は外國の計畫を見た上で計畫を樹てるのであるか、それでは國防の不安なきや、昭和十二年以降の主力艦建造計畫のない筈がない

安保海相 昭和十二年以降は考へてゐない

と述べるとア ホ國防をどうする』と彌次が飛ぶ

國防を如何

大口氏 海相は怪しからぬ、こんな大臣には始めてあつた 國防をどうするのか

と糺彈したる後補助艦問題につき昭和十二年以降大巡洋艦は對米六割七分七厘となり現有勢力と比較し四分四厘だけ缺陷を生ずるために如何なる計畫を樹てゝゐるか

安保海相 今回の海軍補充計畫は昭和十一、十二年度補助艦劣勢を考慮して立案されたものである、同計畫が協贊を得れば國防には缺陷がないと考へる

大口氏 （一）海相は十二年以降に若し主力艦建造の必要を認むる以上腹案がなければならぬ、（二）昭和十二年以降の補充計畫如何

安保海相 一、昭和十二年以降主力艦の建造は六年計畫で大體三億四千萬圓必要であるが、これは艦船の如何によりて異なる

一、昭和十二年以降大巡の劣勢は外國の狀況によつては適當の方法を執る必要があると認むる

一、昭和十二年以降補助艦補充は條約において三萬二千九百トンを限り認められて居る

留保財源如何

更に大口氏艦艇維持費問題で海相に質したる後、昭和十二年以降の建艦計畫を質し

大口氏 何等か留保財源ありや

井上藏相 なし

大口氏 十二年以降の海軍保留財源が一文もない以上は、同年度に國際會議で建造の權利を得ても昭和十二年度以降建造し得ないではないか

井上藏相は大口氏の留保財源の意味を質したる後

井上藏相 十二年以降海軍保留財源は六千萬圓ある

大口氏 然らば前の藏相の答辯は間違ひか

議場混亂を 氣に病む

多少疲れたやうな 藤澤議長

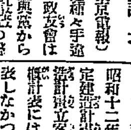

【東京電報】最近續々手違ひで政友會は勿論與黨からも不信任の聲を浴びてゐる藤澤議長は二十七日夜の議場混亂を非常に氣に病み、速記錄を讀みながら言葉や愚痴を漏らしてゐる頑固な藤澤議長も多少くたびれたやうである（寫眞藤澤議長）

井上藏相 前言を取消します

大口氏最後に財政計畫表の提出を得つて再質問をなす旨を述べて質問を打切る、時に三時卅分。代つて

不景氣の作者

堀切善兵衛氏 （政友）金解禁當時の一月十五日の物價は八分の下落であつたに對し昨年來の下落は二割七分を示してゐる、この原因は世界的不景氣によると認めるのか

藏相の口が つひ辷つた

海軍十二年度以降の留保財源が判る

【東京電報】海軍の艦艇建造費の昭和十二年以降に屬するものは既定建造計畫に關せぬため海軍の建造計畫樹立案上の機密を考慮し從來概計表には金額を見込みながら公表しなかつたが、二十八日の豫算總會において大口氏の質問に藏相は遂に右財源年額六千萬圓が留保せられて居る事を口外するに至つた

海軍側喜ぶ 言質を得たと

【東京電報】海軍では廿八日の豫算總會にて井上藏相により現補充計畫の遂行後、即ち昭和十二年以降も海軍の艦艇改造その他の豫用のため年額六千萬圓を保留してある事が判明し、第二次補充計畫樹立の上に極めて有利であると見てゐるが、千九百三十五年の次期會議で問題となる主力艦の代艦建造、補助艦の代艦建造が如何なる協定に達するとも相當の財源を必要とするので、その範圍内の補充計畫なら問題なく大藏省側も承認せざるを得なくなつたものと見られてゐる

井上藏相 詳細に答辯することは困るが大體濱口首相の結果に基くものである、その他は世界的不況による

堀切氏 昨年俵商相は濱口、井上兩君と共に『日本經濟の再建設』といふ著書を發表されてゐるが、その内容については責任を持つか

俵商相 責任を持つ

堀切氏その内容の一切を朗讀して

堀切氏 我國の不景氣は金が少くなつたゝめであると云はれてゐる、しかも金を少くしたのは現内閣ではないか、商相の見解如何

俵商相 さうはいつてゐるがこれが現内閣の責任とは考へぬ

堀切氏 俵君はまた不景氣の原因として物の賣れぬ事を擧げてゐる、しかも消費を節約しろと宣傳したのは現内閣であるから不景氣の責任は現内閣にありといはれるではないか

俵商相 自分はさうは考へぬ 不景氣の原因について先日來諸君と藏相との應答で明かであると思ふ

堀切氏 藏相の影にかくれて何等答辯出來ぬやうなら商相は藏相に兼ねて貰つたらどうか

と皮肉りながら論鋒を藏相に向け藏相に對すると同樣營運に對する責任を質した後

解釋を誤まる

堀切氏 井上君はエコノミーを直ちに節約と解してゐるがこれは誤つてゐる、經濟と節約を同意語と解してゐるのか

井上藏相 歐洲大戰後各國は消費節約に大馬力をかけてエコノミーといふことは直ちに節約といふことに解するに至つてゐる位である

堀切氏 （更に）政府は最大の消費者である、しかるにこれが事業を中止繰延べてゐるのでは歳入の益々減ずるのは當然である、それでも差支ないと考へるか

井上藏相 緊縮方針を執つたからよくなつたのである、今までの財政々策は誤つて居たのである、この結果大局から救はれれば滿足である

堀切氏更に米國不景氣の豫測、不況對策等につき藏相と數字の應酬あり、時に四時二十分、彌次の聲騷さに倦れ氣味となり、へ歸まつて行く

堀切氏 藏相は米國の不況對策が全部失敗したといふ何故に米國で出來た失業救濟策を日本で眞似るか

井上藏相 米國は失業救濟とその他の不況對策とを區別し、失業救濟が成功してゐる

堀切氏轉じて興銀不良貸出總裁更迭問題を追窮するも材料陳腐で迫くべきものなく、理事工藤鐵男氏武内委員長に代つて委員長席につく、時に四時四十分

堀切氏 六年度の所得税は見積りだけ收得し得ると思ふか

井上藏相 額として見積り通り收入し得ると思ふ

堀切氏更に國防問題で宇垣陸相に質さんとしたが、缺席のため堀切氏これを留保して一應質問を打切る。

如何にも奇怪

次いで五時五分

山崎達之輔氏 （政友）昨年五月臨時議會で協贊を經た追加豫算を本になつて行政整理化の下に六千五十萬圓を節約した、然るにその追加豫算は必要避くべからざるものとして自ら編成したものであるが節約に對する所見如何

井上藏相 財界の急激な變化で歳入が減つたため、剩餘金のない時歳入が減つただけ歳出を減じたことは會計法上當然である

山崎氏 是非必要だからと云つて五月議會で協贊を求められたものを六月になつて節約されたと云ふことは如何にしても奇怪である

と述べ、轉じて歳入見積り問題に入り

山崎氏 五年度豫算で歳入に八千百萬圓の缺陷あることを認められた根據如何

井上藏相 事務的にまた將來を大勢的に客觀して算出した

山崎氏藏相の答辯が大口氏に對する答辯と矛盾あることを指摘したる後、六年度の關税見積りを質すや

井上藏相 五年度實行豫算より一千八百萬圓を減じた

と答へ、次いで山崎氏關税收入の現在の實狀から見て二割四分即ち三千五百萬圓が減るものと述べ、五年度豫算に立返へり

山崎氏 保理向には現在のまゝで赤字を出さない事は不可能である（と斷じ）大藏證券の償還難及び歳入缺陷は避けられまい（と指摘した後）**震災善後公債の發行は現内閣として到底出來ない以上再び實行豫算を組むのではないか**

井上藏相 實行豫算再編成は考へて居ない

眞に節約か

山崎氏 （更に）（一）六年度財政計畫内容は全く空想であるからである、（二）六年度豫算は四年度豫算に比し三億二千萬圓の節約だといふがその内、國債整理基金繰入及び減債基金繰延七千萬圓、物價下落による當然の減額約七千萬圓、これでは眞の節約ではないではないか、（三）組閣以來軍制改革及び行政組織の改善に關し何をしたか、六年度の行政財政調査の大綱は決つてゐるか

井上藏相 行政制新委員會は總理大臣の下に組織し恩給法改正、用度品統一等の案を樹て漸く一を實現した

山崎氏 現内閣は根本的の行政改革の意思なく大綱は何も持つてゐない

と斷定したる後、更に簡易官吏に對する對策、軍制改革問題で質せば、宇垣陸相不在のため代つて幣原首相代理木會議でなせる同樣の答辯をなす

山崎氏 軍制改革は過去一年來陸軍省武官の事務的調査に任じ、今後も同樣軍部に任せ政府には何等の具體的方針なきものと認む（と斷じ）國民に對する公約を無視するものである

と難詰し、更に

山崎氏 國際軍縮會議の進行を待たねば我が軍制改革の成案が樹て難いと云ふのは如何なる理由によるか（と詰め寄る）

幣原首相代理 國際聯盟には制限の方式が決つてゐるのでこれを考慮に入れねば我が軍制改革の案は樹たない

會計法を紊す

山崎氏 （再轉して）（一）現内閣が眞に非募債主義を維持する意思あらば失業救濟財源のため歳出を節約すべきではないか斯くすることは現内閣の政治上の責任ではないか、（二）失業公債は一括すべきを一般會計と特別會計と別個にし、鐵道では追加豫算に計上し、一般會計には追加豫算によらんとするのは會計法を根本から紊すものである

井上藏相 （一）財源さへあれば失業救濟も一般歳出により樹つが財源がないから已むを得ない（二）鐵道會計は追加豫算によることが出來ぬ

この時山崎氏藏相の答辯は辯明とならぬ、よつて質問を留保する旨を述べて六時三十分散會した

歳入缺陷追擊に 藏相窮地に陷るか

廿八日の豫算總會散會後 財務關係者鳩首協議

【東京電報】昭和五年度歳入缺陷問題は二十八日の豫算總會にて野黨の猛烈な攻擊を受け、井上藏相はそういふ場合は考へてゐないとにげたが、藏相も本年度歳入不足が一億二、三千萬圓に上るべきを察し、その對策として歳出を極力節約し延納金を先取りする等苦心してゐるが、結局震災善後公債を二、三千萬圓發行するは最後の窮策として殘してゐた模樣でこの點を野黨に追擊され窮地に陷つたので藏相は同日の豫算總會後直ちに善後策につき院内大臣室に小川政務次官青木主計局長川越事務官長等を集め一時間半に亙り鳩首協議したその結果歳入不足が結局八千萬圓にあらずして一億二、三千萬圓に上るは已むを得ないから今後歳出の節約を最も強硬に各省に迫り不用額を增加せしむる方針に決定した。しかしこれにも一方法を以て總額を合せることは不可能なるべく決算に際しては非常な窮地に陷るものと見られてゐる。なほ今後の答辯は今日と同じ方針を以て押通す意向であるといふ

貴族院も愈よ本舞臺に入る順序

けふは力が入る質問

【東京電報】廿九日の貴族院は午前十時から本會議を開き、政府提出二案を委員附託とした後、國防に對する質問を續け池田長康男（公正）先陣を承はり、次いで司法行政に就き川村竹治氏（交友）、財政經濟問題の勝田主計氏（研究）等反政府系等からすべて政府に迫りいよ〳〵貴族院も本舞臺に入る順序である。しかし池田男は國防問題、統帥權問題の外に首相代理問題を加へ首相代理、陸海軍大臣、各大臣に攻入るべく、同日は池田男だけで打切りとならう。なほ外に午前九時五十分から豫算第一分科主査會、午後一時から郵便法改正中法律案外一件の特別委員會が開かれる

預金部資金 融通可決

朝鮮へも原案通り きのふの運用委員會

【東京電報】第三十三回預金部資金運用委員會は二十八日午後五時から藏相官邸に開會、左の件を全部原案通り可決して七時散會した

（一）京阪地方震災復舊資金（總額七百七十萬圓）限度、融通の件

（二）帝都復興代金延納特殊保償國債購入の件（總額約一千二百六十萬圓を預金部にて購入する）

（三）失業救濟事業資金追加（百六十萬圓を限り）融通の件

（四）昭和六年度豫算成立を前提とし左の通り假承認を求むる件

一、昭和六年度新規發行公債九千二百十萬圓引受の件

内、一般會計道路公債二千二百萬圓、特別會計鐵道五千四百萬圓、朝鮮一千三百五十萬圓、臺灣五十萬圓、關東州六十萬圓、樺太百五十萬圓、合計九千二百十萬圓

二、朝鮮に於ける公共團體事業資金融通の件（失業救濟のため各道にて起すべき事業費の内一千五百萬圓を限度とし貸付けることとし右は證券引受の形式により利率四分九厘、三ヶ年据置事業とし年千五百萬圓を融通するものである

第二回米買上 百萬石か

二月一日委員會で決定

【東京電報】政府は米價對策のため來る二月一日午前十一時より閣相官邸で米穀委員會を開き、米買上げ數量を決定するが、今回の數量は多分百萬石となる模樣である

救護法を實施せよ

政友國同共同で 衆議院に決議案を提出

【東京電報】政友會は二十八日午前幹部會並に政務調査會を開いて協議の結果、國民同志會と共同して左の決議案を提出すると決し、本月總務外院内外總務、武藤山治氏外五氏提出者となり、所屬代議士署名して直に衆議院事務局にその手續きを執つた

決議案

現政府は救護法を實施すると屢々聲明して居るが未だ實施しない、しかも現下の社會實狀に鑑み救護法の實施は極めて緊要である、故に政府は同法實施の追加豫算を今期議會に速やかに提出すべし

日魯漁業の 融資決定

三菱と鮮銀で

【東京電報】加藤鮮銀總裁は二十七日午後三菱の三宅川常務と會見日魯漁業會社融資の件に關し協議の結果漸くこれを決定した。融資額は三菱、鮮銀ともに五百萬圓宛で利率は今後の交渉に待つが、擔保物件は日魯の内地向および海外向の本年度鑵詰總製品である、從つて同社の鑵詰總産品の販賣權は今後三菱と鮮銀に折半される事となつた

日華電信約定 一部調印

廿八日正式に

【南京二十七日發電】去月三十一日假調印した青島佐世保線電信新約定および上海長崎線新約定の正文が出來上つたので二十八日正式調印するに決定した

けふの兩院

【東京電報】二十八日の兩院の日程は左の如し

貴族院 午前十時本會議開會、衛生組合法案及び傳染病豫防法中改正法律案（政府提出）を上程、委員附託後、國務大臣の演説に對する質疑に入り、池田長康男（公正）國防問題について幣原首相代理、安保海相、井上藏相に質し、湯地幸平氏（研究）質問、なほ午前九時五十分豫算第一分科會正副主査の互選、本會議散會後郵便法中改正法律案外一件の委員會

衆議院 午後一時開會、政府提出法律案七件及び議員提出法律案十二件を上程それ〴〵委員附託となるが、なほ午前十時から地租法案外六件の委員會及豫算總會を開く

……會……

●早稻田大學校友會總會 早稻田大學京城校友會は二十七日夜白水で石井木塚留三、高畠源三郎兩氏の歡迎及び送別、黒田傳雄氏歡迎をかね總會を開いたが參加者四十餘名、非常

……人……

◇アニケフ氏（蘇聯駐日本通商代表）二十八日朝入城數日滯在實業方面の視察をなす由

◇國分甲南氏（林野調査委員會事務官）二十八日慶南北及び忠南へ出張

◇韓基長氏（朝鮮日報理事）東京大阪方面へ出張中の處二十八日朝歸城

◇松本京畿道警察部長 二十九日東上豫定の處事務の都合により一時延期

航空往來

（廿八日夕到着）

下り ▲原徳太郎氏（大阪より） ▲酒井林之助氏（同上）

太平漫語

毆り合ひ、亂鬪、お定まりの喧嘩劇初まる。これで既望の本領が初めて發揮された▲國立日比谷劇場では、由來劍戟が呼び物となつてゐる。第五十九回興行は、與黨の『大政黨の態度』と野黨の『理論鬪爭』とやらで、新しい芝居が期待せられたが▲立看板は觀客を欺く爲の方便、内味は相も變らず陳腐な時代劇、またかと觀客を失望させられた▲尤も、日比谷座の傳統を守る習慣の役者の多い以上、急に新しい芝居が見られるなど思つたのは、期待した方が惡かつた。日比谷座の本領は、やはり劍戟にある。▲しかし、毆り合ひ、亂鬪で初めて議會の品位が下つたわけではない。野黨の理論鬪爭といふやつにも、隨分品の惡いのがある、與黨の大政黨の態度とやらにもエゲツないのがある▲結局、今の議會では、誰が何をしても品が上らない。議員の品が惡い以上、何とも救濟の道がない▲然し、これは國民にも半分の責がある。むしろ品の惡い議員をかつぎ出した國民が責の大半を負はねばならぬ▲劍戟を好む國民が、劍戟を巧とする議員を日比谷座に送る、議員はよく暴れ、よく毆ることによつて顧客に酬いるといふことにもなつてゐる。議會を責める前に國民は反省あつて然るべし▲政友非か、與黨是か、喧嘩の揚句下らぬ議論を聞かされても初まらぬ。國民は政友も民政も甲乙なし、非はすべて國民にあり、と大きく悟るにある▲夏八月、日米の水上競技ある。但し軍艦と軍艦との戰爭ではない、河童と河童との水泳競技だ▲しかも太平洋の波瀾かにこそなれ、問題の太平洋の波を騷がす懸念はすこしもない

母チヨ儀豫而病氣の處養生不相叶本日午後一時死去候間此段謹告候也
追而葬儀は本月廿九日午後三時半自宅出棺途中葬列を廢し若草町西本願寺に於て執行仕候間此段謹告候也
追而生花放鳥の儀は御辭退申上候
一月二十八日
久保田勝司
親戚 同
友人 同

京城黄金町三丁目永樂町通り
内科 小兒科 本田病院
院長 醫學博士 本田建義
入院隨意

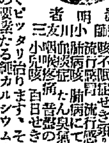
たんせき ぜんそくの人々よ
發明者 藥劑師 小川友三
小川歩哨堂藥局本店

現代長篇小說
◎菊池寛作 不壞の白珠
◎田中貢太郎作 この太陽
◎牧逸馬作 旋風時代
◎九條武子作 無憂華
◎原田律和作 女給
四六判美本
特典
大昭出版社

當代流行作家の代表的現代小説 大特賣 五冊揃 タダの壹圓

大衆文藝
◎吉川英治 萬花地獄
◎長谷川伸 沓掛時次郎
◎本田美禪 御洒落狂女
◎林不忘 大岡政談
◎三上於菟吉 落花劍光錄
◎土師清二 砂繪呪縛

大衆文藝の大亂賣
百萬の讀者を熱狂させた大讀み物
殘本整理の爲め破天荒の捨値提供
六册でタダの壹圓
責任付新本

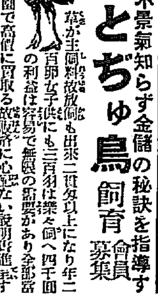
農林省推奨 不景氣知らず金儲の秘訣を指導す
會員に限り 種鳥種卵貸付の特典有
會費不要 會員募集
とちゅ鳥 飼育

らい病 永年苦む人も自宅で
東京府下 東京 商 社

ペン字上達法
無代進呈
よい副業目錄 無代進呈
東洋ペン習字研究會

肺病 肋膜 肺尖カタル
東京市本郷區森川町 牧田榮三郎

こゑて ふとる藥
小川藥院

社説

依然たる議會の醜態
改善の道なきか

廿七日の衆議院は、例によつて野次、妨害、怒號、叫喚の雜音譟音を挿き鳴らし、最後に、例によつて摑み合ひ、毆り合ひの物凄き場面を展開した。議政の府のこの醜劣無比なる失態に對し、國民の多數が『例によつて』として少しもこれを怪しまないほど議會淨化して仕舞つたのは返す返すも議會政治の面目のための痛恨事といはねばならぬ。幾度繰り返しても同じ事であるが、われ等は切に日本の立憲政治の權威のためにこれを悲しむ。議會の鬪士といふ言葉は理論によつて堂々と爭ふ議員を意味するは勿論であるが今では文字通りに闘犬場內における土佐犬の如く、直接行動の勇者たる意味をもつものゝ意に含むに至つたのは議員その多數の甚だしく低下せるをもつとも雄辯に說明するものでなければならぬ。議會の狀態が斯樣であつては、國民の意志を政治の上に現はすとは到底不可能である。いやしくも、國民の意志を正しく現はしたる政治を實現せんとする限り、議會の醜狀を『例によつて』として等閑視するわけには行かぬ。議會政治を大切に思ふものは何人も、是等の不都合なる議員に對し中心よりの反省を希望せざるを得ないであらう。

◇

議場において腕力に訴ふるの不法なるは勿論だ。市井の無頼漢と選ぶ處なきこれ等の暴行議員に對しては議院自ら下すべき制裁もあるが、その制裁を懲罰の上の暴行だといふのだから、いよ〳〵以て屁弁である。斯る議員を選擧した選擧區の失望こそと思はれるが、われ等は、斯る場合、選擧民が直に議員に對して辭職を勸告して今後斷じて再選せざる申合せをする位の制裁を與ふるがよいと思ふ。議場喧噪のために二度まで議長の宣告が速記者にさへ聞き取れなかつたといふのは、議會本然の職能が麻痺狀態に陷つたのを示すもので、これでは圓滑なる議事の進行などは到底望むべくもない。更に野黨が採決を妨ぐるがために、手段を設けて質問時間を、午後十二時まで延長せんとしたるが如きも、正面から解すれば議案審議の職責を拋棄したものといはねばならぬ。質問制限を極度に延長して採決を妨げんとしたる先例はない事はないが、民衆の政治思想の發達せる昭和六年に於て重ねて從前の失態を繰返すは不謹慎極まれりといはねばならぬ。

◇

濱口首相は深く議會の品位失墜を遺憾とし多數の威力を借りて反對黨の議事進行妨害に逆手を用ゐ或は低劣なる野次に應戰して議場を混亂に陷るゝが如き事なからん樣懇々與黨議員を戒飭し、犬養總裁、又これと同じ意味の意圖を以て政友會を統率しつゝあるのであるが、兩總裁の力を以てするも猶この惡癖を矯正し得ざるのみならず、病弊が益々增長しつゝあることは、誠に痛嘆に堪へない、議會の腐敗は一種の變質的精神病なりと稱するも過言ではなからう。今のジャズ狂踊時代の尖端に立つ都會人の四割までは精神變質的傾向を帶ぶると警視廳の調査によつて明白となつたが、此點から見れば現在の議會も、變質的精神病者なりと稱するも敢て過言ではなからう。その暴狂的行爲は決して健全なる意志と理性とを持つものゝ爲し得ざる事である。

◇

議會の醜態を慨するのは、全く馬鹿々々しく思はるゝほど、議會の品位は失墜したが、このまゝ捨て置く譯には行かぬ。何とか改善の道を講ぜねばならぬ。これについては朝野識者の間に種々の意見が提唱されてゐるが、未だ有效適切なる手段が發見されぬ。選擧民が嚴重なる制裁を加ふるも一方法であるが、同時に、われ等は、各議員が痛切にこの點に反省を加へんことを希望して止まぬ。

取引所令
(9)
株式會社組織の特長と利害
―取引所の組織に關する―
向井鹿松氏の學說

向井鹿松氏はその著『取引所組織論』においてその利害を左の如く論じてゐる

企業組織取引所の特徵は（一）取引所の設備を所有しこれを管理する者と、この設備を利用して此處に取引する者とが別人たること（二）取引所が當事者の營利の目的を達するために經營せられてゐることの二つである。從つて利害もこの二つの點から來るものである

企業組織取引所の利益左の如し

一、充分の設備をなし得ること

取引所は經濟社會の中心であり心臟である。この心臟の如何によつて社會經濟上の血液たる社會生產力の流れる方向は決定せられるものである。而してかゝる重要なる經濟的使命を有する取引所が非常に大なる設備、從つて大資本を要することは前に說明した所である。元來營業に要する設備は營業者自ら提供するのが原則であるが、取引所の設備は普通營業者の設備と異る所がある、即ちこの設備を利用する取引員は取引員として別に市場以外に自己の營業所を有する必要があり、從つてこのために既に多大の資本を固定するを要するのである。從つて彼等はこの上更に公共的性質を有する取引所の大施設にその資金を固定せしむることは容易でないのである。而してこの難關を切り拔けんがために彼等は之に要する資金を他に求めんとするのである。既に資本の拠出を他に求める以上は出資者がこれに對して報酬を求むるのは當然であつて、茲に企業組織が成立するのである（中略）これを以つて見れば取引所といふ經濟社會の中心となる大市場には大資本を必要とし、而してこの大資本は株式會社を設立することによつて最も容易にこれを集めることが出來るのである、從つて又その施設の改善を容易になすことが出來る

二、賣買兩者に對して公正なる態度を採ることが出來る

企業組織に於て市場管理の任に當るものは、原則として賣買兩者と關係なき株式會社たる取引所の理事者である、從つて市場における取引に對して賣方又は買方の一方に偏頗なる處置をなすことを容易に避けることが出來る。蓋し組合組織取引所は市場に取引する當事者たる會員の一部のものが其の管理に當るから市場における賣買戰に對し自ら利害關係を有するために市場の管理權を自己の利益のために濫用することなしとしない、否其の實例は內外に乏しくないのである。然るに株式會社組織に於ては市場の管理が第三者の手にあるために賣買雙方に對し公正なる態度を採ることが出來るのである。尤も此の利益は倫敦株式取引所に於るが如く會社の市場管理權が取引員に委託されてゐる場合には生じないものである即ち企業組織に伴ふ以上の長所はその組合組織に伴ふ弊害に該當するものである

企業組織の缺點

（注意）向井氏は株式會社組織取引所の擔保責任を以て本質的に不可分の關係を有するものと見てゐない。從つて擔保制度は切離して株式會社組織の特徵としてゐないこの問題については後段に於て詳述する

企業組織の長所として擧げたる大資本を容易に調達し得る點は古き歷史を有して、從つて何等かの準備で既に大なる施設を有する組合組織取引所から見れば何等これを企業組織に限る利益として求むを要しないのである然れどもこの急に應ぜんがために市場に於ける取引員以外より資金を集むる時はその結果として、この企業組織の續く限り、大なる弊害を生ずるものである今その主なるものを擧ぐれば左の如し

第一、取引員と取引所會社との間に左の二つの點に於て重大なる利害の衝突を來す

A、管理上に於て常に取引員を壓迫し、彼等の自治を阻害する株式會社組織を管理する最高權限を有するものは株主總會であり、その實際管理の衝にあたるものは重役である。我國の株式會社取引所の理事、倫敦株式取引所のTrustey and managerの如きものである。此等の機關は勿論株主の代表者であつて、建物の管理は勿論使用人の雇傭、同く財政上の事務等一切を掌つてゐるのである、從つて取引所の施設一般を利用するものは取引員であつても、之を管理するものは株主の利益を代表する重役であるからして結局取引員及び市場は取引に關係なき第三者によつて統制せられ管理されてゐるのである。特に株主の代表者たる第三者が、取引所を管理する上に於て取引員の利害に重要なる干渉を加へるは彼等が取引員の取引及其の業務に干渉し來る場合である。蓋し取引所會社なるものは單に市場設備を提供するのみならず茲に行はれる取引の種類、取引の方法、手續等其他一般の取引の秩序を定むることを普通とするからして、取引員は一に取引所會社の定むる所に從つて行動するを强要せられ、從つて取引員の利益は考慮せられない結果を生ずるのである。例へば我國に於て株式會社組織が取引員に對して處分權を有し、又業務規定により其取引方法に一々干渉し得るが如き之である。從つてかゝる制度の下に於ては取引員の自治は全然これを望むことが出來ないのである（以下略）

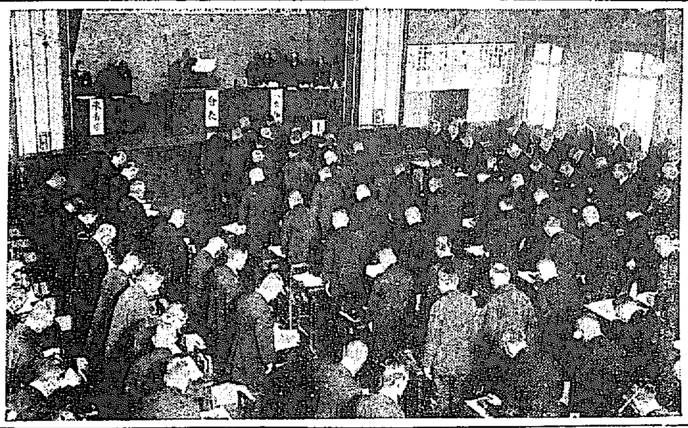

全國町村長大會 ＝全國町村長會は廿五日、廿六日の二日間にわたり午前十時から赤阪三會堂において總會を開催廿年以上勤續の町村長の表彰式を行ひ、つゞいて刻下の深刻な不景氣に沈淪せる地方町村の救濟策につき協議した（寫眞は大會場の光景）

北滿大豆買上げ
經濟界に反對多く
奉天側でも中止か

【ハルビン發】東北政務委員會で可決となりすでに半ば實行に移つてゐた五千萬元紙幣發行による北滿大豆五萬車買上げは內外人に相當の打擊を與へてゐたが、ハルビンにおける支那商務總會はこの計畫實行に大反對を唱へかつこの大計畫進捗につれハルビン大洋紙幣が暴落するのみで商民の蒙る損害が莫大であるとなし、特別區行政長官に反對決議文を送りこれと同時に奉天當局に向つても同樣右決議を迫るに至つたので、すでに三千車內外を買上げてゐる奉天官商筋も大豆買の手を緩め、日和見姿となつたがこの結果が東北經濟界にあまり好影響を與へてをらぬので、奉天側でも中止することに決したといはれてゐる

特產物の賣行不振
大豆、豆粕は燃料
一日二百貨車に達す

【ハルビン廿七日發電】北滿特產物の賣行不振にして堆積多く、穀類相場慘落し奧地農民は發電所に至るまで大豆豆粕を燃料に使用し一日の使用高は二百貨車に達すると

半島紹介の一端に
朝鮮古畫展覽會
◇……三月下旬を期し上野美術館に
國民美術協會の主催で

朝鮮紹介の一端として、東京の國民美術協會が來る三月下旬を期して上野美術館に朝鮮古畫展覽會を開催する事となつたのは旣報の通りであるが、これが後援をする總督府學務局では鮮展關係の高橋視學官、加藤灌覺氏等が先月來古畫の選定に從事してゐる、古い傳統を有する朝鮮畫の中今回の展覽會に出品するのは高麗朝末から李朝初期のものと定められ李王家御所藏および總督府博物館所藏のものから約二百枚を選び三月上旬までに東京へ送る豫定であるとなほ高橋視學官は語る

李王家には約二千本位古畫を御所藏になつてゐられるが、約三百年前高麗朝末期から李朝初期にかけての古畫には中々立派なものが多いので感心してゐる、今回は民間の所藏品は別に選定しない事にしたが、京城から約二百本を送り、東京に在る朝鮮古畫の逸品と共に展覽するのであるから見ごたへのある立派な展覽會となり、朝鮮の古い美術品の如何にすぐれてゐたかゞ初めて廣く紹介されると思ふ、國民美術協會は從來フランス展覽會などをやり明年は日華美術展覽會を開く計畫を持つてゐるさうである

不景氣と今年の入學
募集難現出か
受驗地獄は師範だけ

【東京】多年入學地獄を呪はれてゐた敎育界に全國中等學校の如き深刻なる不景氣に吹き捲くられて昨年あたりから逆に生徒募集難を示すに至つたが、依然打續く世間の不況に今年はより一層入學志願者の激減をみるものと豫想されてゐる。すでに高等學校入學志願者の如き文部省發表によれば昨年に比し二百二十九名といふ減少である。しかして今年は又前年同樣大都市方面は左程でないが、郡部において殊に農村の疲弊困憊著しき結果は郡部所在中等學校の志願者が激減するものとみられてゐる又中學校女學校より實業學校への志望傾向は近年特に目立つ處であるが、醫學校以外の工業、商業學校などの實業學校は大いして志願者の減少をみまいと豫想されてゐる、これは卒業後の就職が比較的容易であるところから生徒父兄の考へが從來より一變したものとみるべきである、しかし昨年は各府縣とも郡部の學校中には志願者締切り期日までに定員に達せず、しめきりを延期して校長初め敎員總動員で家庭訪問までやつて入學勸誘を試みたがそれでも定員に達せず、再募集をした地方も現はれるに至つたが、今年のはもつと深刻なものとなつて現はれるものと豫想されてゐる。次に女學校であるが不景氣の結果男子中等學校と同樣著しい減少をみるであらうが東京、大阪、京都、名古屋の大都市における女學校は昨年は多少增加の傾向をみたがされは農村と異り大都市の婦人は卒業後就職の見込があるのといはゆる婦人の經濟的獨立思想の發達とによる大都市獨特の珍現象とみられてゐたが、本年は都市における中商工業者その他一般家庭の生活不安の結果は果してどうなるか遂に豫想を許さない、却つて益々激烈な受驗地獄を現出するであらうものは相變らず師範學校位のものであらう

緬羊飼育を全國的に獎勵
農林省の宣傳

【東京】農林省においては過去數年來家畜農業普及のため東北、北海道方面に緬羊飼育の獎勵を行つた結果、北海道、宮城、福島、山形、岩手、青森、秋田の各縣では一般農家に相當普及し、現在では約二萬頭に達し、北海道にある二ヶ所の種羊場では單に七百頭の牝羊を各縣に配布してゐるが、最近に至つては緬羊飼育が四國、九州方面その他中部、近畿、關東、東北等殆んど全國的に擴まり、種羊拂下の申請が約十倍以上に達してゐる狀況である。斯樣に緬羊飼育が旺盛となり、一方これ等の種羊が不足を來しつゝある情勢に鑑みて、農林省は更に東北地方に飼育所を新設し、優秀種羊を輸入を增加し、各地方に配布すると共にこれが獎勵費も明年度において約九十萬圓計上し、大藏省に交渉し、それ〴〵大々的に普及獎勵を行ふ事となつたが、財政緊縮の折柄、少部緊縮の削減を行はれたので、少額の經費を以て足り得る方面を必要とし、可及的宣傳效果にまつことゝなつたが、從來緬羊は副業的に飼養しても、その羊毛の販賣機關が完備してゐなかつたので、すぐ〳〵持ち腐れの弊害があつたので、今後はこの種販賣に對しても特に便宜な方法を講ずる事となつてゐる

霞ヶ關離宮は御拂下げ方針
東京市で引受けの希望

【東京電報】霞ヶ關離宮は、中央官廳諸建築が完成すれば諸方より見おろされるため畏れ多いとて宮內省は拂下げ方針に決してゐるが東京市は市役にも等しき外國貴賓を迎へた場合の宿舍に頭を惱まされてゐる折柄とて、市長官舍兼外客接待所として同離宮拂下げを受ける希望を有し、目下宮內省と內交涉中であるが宮內省側も賛成してをり、東京市も應分の財政的支出を辭しても拂下げを受け度いといつてゐる

鄕土片々

◇未決囚釋放　大邱刑務所北監支所では全國にさきがけて未決囚に副食物をゆるすことになし、肉汁鰯味噌等を希望者に與へつけ大好評

◇在住四十年　福島市外居住のフランス人宣教師ブーチー氏は日本に滯留四十年の間に刀の鍔の研究に沒頭し、その貴重な論文集が近く出版されることになつてゐる

◇義民顯彰祭　義民正中正造生身の栃木縣渡良瀨沿岸で明治初年の大飢饉に五千農民の犧牲となつた須藤貞藏以下七名に對し、この四月盛大な顯彰祭を擧行する

◇主婦助かる　大阪市立工業研究所技師小林正造氏によつて醬油の黴止めけし油が發明された。主婦にとつて大福音である

物資缺乏と官憲壓迫から
露農民續々支那領へ避難
潛行共產黨へ支那官憲の嚴しい目

【ハルビン發電】物資の缺乏と官憲の苛斂誅求に堪へ兼ね、沿海州方面の露人農民は永住の地に見切りをつけ、身命を賭して現下の殺人的凍寒とあらゆる途中の危難と戰ひつゝ、斷續的に國境守備兵の鋭眼を掠めて支那領に脫走してゐるが、此程また〳〵三百余名の老若男女の露人農民が沿海州より密山縣に脫走して來た、農民は何れも徒步國境を突破するが、國境警備兵に發見されて銃殺されるもの、凍死する者もあるが、凍結した原野を幾日か命懸けで憧れの樂天地支那領に辿りついた彼等は、『これで漸く地獄を脫した』と安堵の胸を撫で下してゐるといふ。白系露人を以て組織されてゐるハルビンの避難民救濟委員會では世の同情に訴へ、普く義捐金を募集してゐるが倒産取立訴訟・破產夜逃げ者を出しつゝある深刻な不景氣に義捐金も意の如くならず避難民の救濟に苦慮してゐるが、路頭に迷ひ衣食住に窮する避難民の悲境のドン底に無限の思ひを天空に馳せつゝ恐慌の聲を擧げてゐると、なほ近時ロシヤ共產黨員が避難民に化け、潛行的に北滿の共產黨と秘密裡に策動しつゝあるので、國境支那官憲は避難民の動靜に一層注意を拂つてゐる

主要都市に於ける小包郵便物取扱數

全鮮の府政施行地の郵便局所において最近一年間において取扱つた小包郵便物の引受數は京城府の九十八萬千百三個を筆頭とし釜山、平壤、大邱、開城の順位でその數は左の通りであるがこれを府內總人口に對比すると一人當一年間の利用數は京城の二、四九箇を第一位とし開城の〇、九五箇、大邱の〇、八三箇、平壤の〇、八四箇の順位である

京城	九八一、一〇三	平壤	二一七、四五七
釜山	二三五、一七七	大邱	一八六、七五〇
開城	四七、〇三四	咸興	一九、五〇二
新義州	三八、一六六	群山	四四、八六八
元山	一九、四三	淸津	三五、八六六
仁川	六五、〇九九	馬山	一一、三一七
木浦	三一、一九四	鎭南浦	一七、七三二

麻浦龍山間の道路擴張陳情
龍山側代表府尹訪問

龍山側の希望問題とされてゐる麻浦龍山間の週周道路問題その他につき、龍山側府協議會員竹內、中崎、富井、塚崎、山田の諸氏は來る協議會本會議に該問題を提示すべく、京城府廳に廿八日午前十一時より安藤府尹を訪れ右問題につき懇談的に意向を訊したるに安藤府尹は何分意見を尊重して充分調査研究する旨を傳へ、一同午後一時十分退廳した

陳情條項

一、週周道路問題（麻浦、龍山）
一、新設龍山道路問題

長湖院事件
第一回公判

社會の耳目を聳動せしめた長湖院武器密輸事件の犯人金奎學の第一回公判は明二十九日山下裁判長係磯田檢事立合の下に開廷されることゝなつた

辭令（一月廿八日附）

元山郵便局監督課長　遞信副事務官　小川要次
京城郵便局在勤遞信局保險監理課兼務を命ず

鎭南浦郵便局長　遞信書記　宮原猪一郎
元山郵便局監督課長を命ず

遞信書記　小林鐵之介
鎭南浦郵便局長心得兼務を命ず

◇商況◇

肥料强含み　豆粕二十八日市中相場は九十二錢見當を唱へ、地方引合も漸增し中旬來頗る活況を見せ約十錢方の騰貴を示した　これは農村における肥料需要が其の成分よりも値段が安價なるものに向ひ且つ銀塊崩れから一般市價が崩落した爲である

雜穀堅調　大麥は、南鮮精選物五圓八十錢、鎭南浦物四圓九十錢、小豆九圓十錢、小麥十一圓十錢唱へにて正米の强調に刺激されて强含み商況を示した

◇株式◇

京取短期後場引

	引	高値	安値
東新	八、三	八、三	八、三
京取	一二、四	一二、四	一二、四
大新	四六、〇	四六、〇	四六、〇

大株短期後場引

	引	高値	安値
大新	一四六、四	一四六、四	一四六、四
鐘紡	一六二、八	一六二、八	一六二、六
日産	一九、九	一九、九	一九、九
東新	一〇八、三	一〇八、三	一〇七、九

大株短期引跡

大新	四十六圓四（不變）
鐘紡	六十二圓九（十錢高）
日産	十九圓丁（十錢高）
東新	百八圓三（十錢高）

大株長期後場引

	引
紡	一〇三、七
新	六二、一
株	六〇、一
新	四六、八

東株短期後場引

	引	高値	安値
東新	一〇八、九	一〇八、九	一〇七、九

鎭平銀受渡

昭和六年一月二十八日限の受渡左の如し（單位兩）▲賣方原田七八、〇〇〇朝鮮殖產公司一、〇〇〇東信昌五、〇〇〇天利公司一二四、〇〇〇大勝六〇、〇〇〇▲買方安東貿易二五、〇〇〇大島二、〇〇〇大森一一、〇〇〇小森一〇三、〇〇〇天利公司五八、〇〇〇德泰公司六九、〇〇〇協盛銀號一〇、〇〇〇計二七八、〇〇〇 受渡標準値は銀一兩につき金六十四錢で右代金十七萬七千九百二十圓である

◇期・米◇

各地期米後場止

下關一六三二▲桑名十一番一六三〇十二番一六三一▲名古屋一六六六▲金澤一五九〇▲熊本一五七六▲大阪最終氣配九十二錢（二錢高）

仁川期米本玉表

當限賣方　丸ウ一〇〇丸太一〇、二〇〇丸マ六〇〇
同　買方　丸福五〇〇丸八、一〇〇丸又二〇〇金メ二、一〇〇
中限賣方　丸ヌ一、二〇〇丸大二、〇〇〇丸マ三〇〇
同　買方　丸福三〇〇丸ウ二、九〇〇丸ス一、四〇〇丸玉六〇〇金メ三、三〇〇
先限賣方　丸一五、三〇〇丸大二、一〇〇丸マ一、八〇〇金メ七、七〇〇
同　買方　丸福五、一〇〇丸ウ一、一〇〇丸ス六〇〇丸玉一〇〇

仁川穀物出入（廿八日）

種類	着
籾（鮮）	五七三
同（鮮）	二八七六八
同（支）	一〇五二四
大豆（鮮）	九六九

群山廻米報（廿八日）

臨便	玄米	一、七五八叺
汽車便	玄米	七、八二三叺
牛車便	玄米	一、八八一叺
合計	玄米	一一、四六二叺

橫濱生糸後場引

	引値
當限	七五五
先限	七二六

信仰と修養
一、キリスト敎の諸問題を準備して御貸與いたします
一、本會へ御入會の方に雜誌「新生」を御送りいたします
本文用の料紙目錄はお申越し次第お送りいたします
京城府西四軒町三三（ケール氏邸）
京城新生會

名實相伴ふ
農林省御指定機
トバダ　發動機
マツダ式　精米麥機
發賣元　京城府南大門通二丁目
合名會社松田清商店機械部
電話本局四〇・三六・三三　振替京城一三二二九

表裝
朝鮮總督府御用達　李王職御用達
彩
電話本局二三九七番
京城櫻井町二丁目
合名會社水原彩光堂

內科・小兒科
小林病院
入院室　チフス、赤痢、猩紅熱等
旭町一丁目（電本六九二・二六九四）
平山醫師

印入タオル
品質第一　價格最廉　登錄商標
ツルワ印タオル
發賣元　大久保眞敏商店

驚くべきこの事實!!
冬も着物が一枚違ふ程の溫かさ
身体を心から溫めて抵抗力を增す
かぜねつ
婦人冷込みに
純和漢藥

守妙（モリミヨウ）

家庭藥として推奬される
和漢藥　守妙
複雜なる處方と的確なる藥効

洋藥は適量を誤る時は大害あり往々中毒の危險があります守妙は和漢藥中の高貴藥を數十種合せたものでその各藥種の作用が相依り相助けて全身的に効果を現します、しかも如何なる体質にも絕對に中毒の恐れはありません家庭藥として安全第一です特にお寒さの折冷症の御婦人方の御常用をお勸め致します

特に守妙を急いで服む必要の時は
ぞつと寒氣を感じた時
急に發熱した時
足腰の冷込を感じた時
頭痛、眩暈、逆上する時
風邪咳の出る時
婦人冷込から起る諸病
鼻風邪にて水洟出る時
何となく風邪心地する時

定價
一日分　二十錢
三日分　五十錢
七日分　一圓
十五日分　二圓

寶丹本舖
守田治兵衛
本店　東京市下谷區池之端仲町　振替東京二九八五番
支店　大阪市東區平野町一丁目　振替大阪五七七三九番

◎全國各藥店にて販賣す

地方評壇

水原發展策

水原は名所古蹟の地、即ち西湖、抗眉亭、華虹門、華寧殿、八達山公園、模範場の櫻等がある。土地の人は水の都とか、櫻の都とか、山紫水明の都とか、櫻の名所等と大袈裟にいふが西湖は舟筏を浮かぶべくもなく、華虹門も稍はがきに刷るだけ唯眼鏡橋を殘し他は跡形もない。華寧殿の岩樂もまた稍陰仕立で手入不足、森林公園八達山も公園らしい設備なく只邑の背後の木立山に過ない。抗眉亭や模範場の櫻も管理者に氣象で一國の振興に檢討すると、と斯く仔細に名所や古蹟らしい臭もしない。だからお座で以外には探勝客も訪れない。水原には法院支廳、郡廳、警察署、木管區、小、普學校、私立學校、東山、京東、國武の諸會社、二銀行、二金組等の外朝鮮唯一の農事試驗場、高等農林がある。從つて小都邑の割に月給生活者が多いが、小規模の製糸工場一を數ふるのみ他に工業らしいものがないから、先づ消費都市と看て大過なからう。

◇

水原は大京城を距る南に七里四通八達の要衝に當り而かも各方面に相當廣い奧地を持ち是等奧地の需要供給における經濟の中心地である。それだけ將來府制を實施し得る程度迄に眼ざましく發展を遂げる素因を十分に具有してゐるのである。これ程の都市水原が牛歩の如く一向に振はない。その原因には色々あるであらうが大體に高利貸が余りに多過ぎるのもその一、諸物價が高い例へば五圓の買物に旅費や辨當代を費つても尚且京城で買つた方が品がよくて幾らか安いといふのもその一、借家といへば中には作事小屋に造作を建付た程度の粗末なものが京城の場末と略同額位の高値であるのもその一つ、民間が官公吏その他月給者等に阿ます官公吏其他もまた民間に親まないのもその一つである。十年一日の如く水原もただわづかに準賃が頭銘板に、頭銘板が瓦に葺き替つた以外に何等發展の跡がみえない。人口一萬三千を有する邑制施行さるべき地での中位以上の土地であるに拘らずこの體たらくはそも何を語るのであらうか。

◇

京東鐵道開通を一轉機として水原が把握してゐる商圈は正に一大變化を來さんとする時に際會してゐる。を貪ふて脱眠々たる大京城は指呼の間にある、デパートに押されて必死に藻掻く小中商人が移動商略に出るは遠き將來でない。まごくすると是れら商人のために商圈蠶食の發展をみるは明かである。緊褌一番起て水原の人士、今にして醒め且更生の方途を講ぜねば悔を百年の後にのこすも詮ないことである。

◇

これが對策として商上の弊を改めること、即ち先づ人心の和合に官民の緊密なる融合、吸血業者の利率引下げ、諸物價は京城市價を基準に相當引下ぐること、借家賃の引下ぐること、この外公設質屋を設け貧民生活の緩和を圖ること、產業組合を組織し農產物販賣及農具肥料の共同購入等により農家經濟の確立を圖ること、市區改正、行政區劃の變更、職業學校設置等の諸施設を緩急に應じ漸次これが實現に邁進せば水原の發展は期して待つべく大水原の建設もまた易々たり矣。如何に即つも殺人的不況は愛一、二年は去る見込はたゝない この際悲觀は大禁物、起て市民、目を醒ませ、水原實業協會諸士の蹶起すると否とは一に繋がつて水原の盛衰の岐るゝ處と深く自覺せねばならぬ。(水原街外生)

全羅南道

全南道議會
養蠶の獎勵は多數の幸福の爲め

全南道評議會六日目(廿六日)午前十時開會

▲申鉉麟評議員 種畜場の人件費を少くして事業費を多くする事、藁紙代支拂の件畜產につき各郡に技術員を置く考なきや

▲千田農務課長 人件費は人を增したので斯くなつたのでありまするが事業費を增す事につきては同感であります私共は只今の人件費の範圍內にて出來る丈け多くの事業をやり度いと考へて居ります。臥檢查手數料が他道に對して高いと仰せられるが高いとは思はれぬ以は調査がよいので以て其もの丈は非常に好いものが出來ます養蠶に對しては道が强制的に無理矢理になしつゝあるやう聞きましたが現在農家の副業として養蠶が最も好いと思ひ百萬石を目標に獎勵してゐるので他から見れば無理な樣に見ゆるかも知れぬが決してた樣なことは無いのでありまます、養產については現在の狀況に滿足してゐるのではなく將來は各郡に技術員を置きたいと考へてをりますが現在そこ迄は手が屆かぬのである

▲鄭產業課長 强制ずと云はれるのは誠に遺憾である最大多數の幸福を圖る事でであるそれには少數のものは多少忍ばねばならぬので只今六萬石に成つたのも養蠶はいやむと云へば其儘にして置いたならば今日の六萬石突破には至らないのである將來に相當獎勵する上に於ては强制と見らるゝ點があるかも知れぬが各位の如き先覺者は左樣に見ずに獎勵され度いのである

▲金子評議員 議事進行につきて突立ち上つて聲の大きな人は發言を得るざるものは得られぬのである私共四日間も發言を得ぬこの機會において發言を得たい(と言へば一時に笑聲起る)

▲議長 二十五番は議事進行にかりて發言を求められる感あり(笑聲起る)

▲申宗鉉評議員 土地改良事業費について見るに殆ど人件費である而して耕地面積に對する補助はたいのである如何なる理由なりや產業費補助の內農業費補助について及朝海苔檢查所を三十萬圓以上產出する所へ設置か又は出張所を設けて貰ひ度い

▲千田農務課長 土地改良事業として何等費用は無いのである十町步以內の土地については何とか補助したいと思ふて居ります本年度は某面に補助を上げなかつたのは甚だ遺憾に思ふが豫算面になくても相當御援助するつもりでありますで畑作改良補助は來年度から施行するが麥及び麥の改良增殖にするのである畑作改良費七千三百圓は種苗場で原種第二採種田 月三十六町步の費用であります、麥の外大豆等の爲め三町二反畑作改良組合を作りてその費用採種田採種圃は十六ヶ所を作つてそれに各組合長を置く、その他四十七ヶ所の指導を作りたいので之に要する費用であります

▲西原水產課長 海苔檢查について御答します、珍島莞島は出張檢查とすることを御說明申して置きましたのは檢查場の都合もあるが組合都合もあるので折角出張して檢查してもその海苔を販賣する爲に莞島又は木浦に持ち來るのであるから出張せずして販賣地で檢查するとゝなつたのゝある故に檢查のみを考へずに販賣といふ點も含みて御考へを願ふ

▲金宗鉉評議員 勸業費補助につき第一肥料獎勵費補助は小作人本位として小農者に補助され度し從來は販賣者に補助してこれ等が作付し高い利子をとつてゐたのであります

二三には畢竟獎勵補助が六萬圓位りに少な過ぎるのである

その農業倉庫、砂防工事、種子更新に付き述ぶる所あり

▲千田農務課長 只今畢竟の獎勵費が少ないとの事でありますが私共も種々な方法でこれを獎勵して宜敷いと思ひますが中々うまく行かぬのであります肥料獎勵補助は全部綠肥堆肥綠肥に費すのでありまするチャリベッ我等も貧しき農民を救濟したいと考へて居るので當局の意圖をお察しを乞ふ、農業倉庫は木浦榮山浦にあつて本年一ヶ所新設は考究中であります水稻々子更新は三ヶ年計畫を立ててゐるのでありますこれには相當順序費用等も入りますのでありますが成る可く早く仕度いと思ふて居ります

十一時五十分馬野議長五分間休憩を宣す

▲議長 今日種苗場の見學に行くことになつて居るのでありますが如何でせう

▲松井評議員 今日は天候惡しき爲めに取止めて勸業費を議了しては如何(賛成多數)

▲馬野議長 勸業費につき質問希望者を呼名すに二十名あり

▲淺野技師 砂防工事につき說明す

▲曹秉稙評議員 土地改良費について勸業の根本たる土地改良に使ふのである然るに前年に比し僅かに六百圓を增したのみであるから將來增加して貰ひ度い蠶業組合漁業組合の補助に就て伺ひます道の八林組合の補助でありますが道の八割を占むる山林に於て林相その改命によりてやり度いと思ひます廣大な面積の山を持ち乍らこれら如何程收益がないのであるそれに對して組合費を出させねばならぬ狀態にあるのである故にその山の收益によつてなく度い

午後一時休憩一時十分開會

▲村上評議員 水稻種子更新の件、藁紙を安價にする件、溜池の件、煙草耕作地にはうとを植ゑる件等につき當局の意見を聞く

▲鄭產業課長 新たに加へました水稻品種更新を早くやりて貰ひたいとの事であるか、全く同一意見であります、昨日も申上げました通り準備の不充分なる故に現在農場が持つてゐる種子に對して道は確定を仕樣と思つて居るのであつて夫れ等につきても殘ら入るか分らぬが略々發想はして居ります申請御力は甚だく交換を希望する人が有らうと思ひます轉移出には惡いが食料には差支ないのである次に藁紙の値下の件でありますが藁紙代を降り下げても品質が惡しくなつては何でもならぬ所謂角をためて手を殺す例への通りになつては困りますがしかし御趣旨はよく分りました

溜池修理の件でありますが之は修理も出來て居らず又豫算にも計上して居らぬのであります 煙草耕地にはうとを植ゑては御趣旨は同感であります 懸岩との事でありますが實は植桑すべく豫算を計上して御協賛を仰いで居る次第であります

▲西原水產課長 傳習講習を水產學校の方でやつたらよいではないかとの事でありますが傳習講習所は直ちに實際に必要な事を傳習さすのでありまして之れを果樹に移すことは困難であります次に海苔檢查所は高興長興と今一ヶ所になつて居りますが罷水には六年度の經費を以てせねばならぬ程必要を感じては居りません

▲李穀植評議員 農會の經費困難は農民の困つて居る證據であります主なるものは米、棉、繭であります此主要產物丈けでは生活に困難なるので副業を獎勵して居るのでありますが本道は朝鮮の南端にありて氣候も土地もよきに拘らず果樹野菜其他を他道より輸入して居る狀態であります特產物即ち副業獎勵についての希望は度々云ふのでありますが加工するにもその物がないのでありますが道當局はいつも研究すると申されますが獎勵されることが多いため研究されて居らぬ樣であります如何ですか

▲鄭產業課長 農會の困難なるのは又豫算も御說の通りであるその產業につきてもその主なるものに力を盡すはこれ又止むを得ないのでありまする果樹野菜等に就きても相當盡力したいと思ひ又出來る丈研究したいと思ひます幹部の更迭頻繁なるために研究を怠る樣なことはないのであります

中沼休評議員 農業費補助十三萬圓につき三割弱で朝鮮人の主要食であります畑作改良獎勵費に七千三百圓を計上してありますがこの內麥作に何程の金額が當てゝありますが萬與には一反步も改良されたものを見ませぬのである農民は口先ばかりでは駄目であります實際にやつて貰ひ度いのである次に植桑助成費補助でありまする之等は現在の桑園に對して補助して貰ひ度いと思ふある苗木購入配付につき人民は苗木を郡から買ふて來る而して之を植へるには土地が入用である土地の無い人は其儘にして枯死させ亦は枯死の狀態にあるものを植へて居るのを見ましたが之に對してよき方法なきや

▲鄭產業課長 農業費の補助が少ないとのことでありますが大體この位なことを適當に計上したので金額の多少は問題でないのである養作につきては恐らく本道が全鮮に魁して計畫したのでありますが次に本府の計畫に順應して計畫變へをなしたのでありますがこれを全部合すれば約一萬五千圓になつて居るのであります只金額丈けで見られては困るのでありまして將來は五萬圓を費す計畫もあるので御心配なき樣に願度いのである御話のあつたことは現にやつて居るのである次に植桑につきては新たに植へるより現在あるものに補助してはとのことでありますが新しきもののみならず補植をなすのでありまする又蠶は安い現在の桑園に對して保護するので現在の桑園に對して保護するのからぬ時に獎勵して後に大に利益したがよいと思ふ大正九年頃桑を掘り取りたる者は皆失敗したのである繭が高くなつたからとて直に桑を植へる事は不可能であるあなたがたより此點を說き聞かして下さる樣願ひます

▲李產業課長 伐採許可につきては必ず直後に植栽さす樣になつてをりますそれを捨てゝ置けば荒廢林野になつて仕舞ます現在に於ては獎勵に付き多少の無理はあるかも知れぬ各位は當局の意のある所をお汲み取り下されて其邊を理解されたいのである

▲金商翊評議員 初めて發言權を得て施ち私の言はんとする所に諸君に於て言ひ盡されたが

會寧七十五聯隊の耐寒行軍 (左の山は京都(?)、下は結城聯隊長)

京畿道

仁川港の支那麻布輸入高
昨年中に三百六十萬圓 逆輸も相當多し

昨年中の仁川港における貿易品の大宗、支那麻布の輸入高は千百八十五萬三千余平方ヤード、價格三百五十八萬三千余圓で前年に比し約百萬平方ヤードを增加したが價格においては百十八萬余圓の激減を示した、その原因を見るに一般物價の低落、銀塊落によることは勿論だが內地および朝鮮で製造される價格低廉なる類似の麻布が支那に輸出され再び朝鮮に逆輸されるものも相當多額に上るらしい(仁川)

水原面の表彰式

水原面事務所においては廿六日午後一時より當內の節婦、高齡者、模範使用人等につき皇太子殿下御成婚記念會第八回表彰式を擧行した、式の次第は梅原面長の式辭後各表彰者に對し賞品を授與し菅原郡守の告示、表彰者總代として高橋清孝氏の答辭ありて閉式の後ち來賓および表彰者一同に對し茶菓の饗應をなし午後三時散會した(水原)

牛豚の屠殺數

昭和五年度中に水原市民の食膳に上つた牛數一千二百三十頭原價七萬六千三百六十圓、豚數三百五十九頭原價四千七百五十一圓で昨年度に比し牛百三頭を減じ豚九十三頭を增加したのは牛肉斤平均四十錢、豚肉斤平均三十錢であるが爲めならんとここにも不景氣が現はれてゐる(水原)

青年團寒稽古

榮山浦青年團寒稽古は團長東上中に就き延引して居たがいよいよ二月一日から向ふ一週間武德殿において毎夜午後八時から十時まで行ふことに廿五日の例會で決定した(榮山浦)

水原の撞球大會
優勝盃は漢銀俱樂部へ

水原東山俱樂部の發起にて二十五日午前十時より同俱樂部にて撞球競技を行つた當日の出場者は東山、漢銀、殖銀、八達、華陽、試驗場の六俱樂部であるが聯合競技會は水原初めての催しであるだけ天狗連は何れも團體賞、個人賞を目がけて火花を散らして大いに接戰したが優勝賞たる優勝カップは遂に漢銀俱樂部に歸し、個人賞は一等東山の河崎、二等試驗場の內田二氏が獲得し午後六時半何れも和氣あいく裡に大會を終了した

忠清北道

窮民救濟の內容
三年間の總計六十萬圓

本道の窮民救濟砂防工事費振當額は總計六十萬圓で昭和六年より同八年まで三ヶ年の繼續事業として一ヶ年二十萬圓宛を支出するのであるがその內容の概要は左の通りである(淸州)

國費砂防、總額二十一萬三千圓にして一ヶ年七萬一千圓宛を支出し一ヶ年八十五町步宛を施工し一ヶ年人夫約五萬七千八百人宛を使役す

起伏砂防、總額三十三萬圓にして一ヶ年十一萬圓宛を支出し一ヶ年百六十町步を施工し一ヶ年人夫十萬八千八百人を使役す

育苗試驗、總額九萬七千圓にして一ヶ年三萬二千圓宛を支出し一ヶ年六十町步、一ヶ年人夫一萬五千人宛を使役するものである

昭和の尊德
丹陽の篤老人

丹陽郡永春面百子里楊納斗(六十七)は今から四十年前二十六歲の頃に江原道の田舍から丹陽郡の奧深く小白山の麓を開墾し

慶尚北道

一聯隊引率 賑々しく着任
感想なんかありやしないよ 伊達さんの大邱入

江原道內務部長から慶北內務部長に榮轉した伊達四雄氏は廿七日午後五時廿六分大邱驛着列車で着任したが何しろ美しい平野夫人と四男三女といふ子福者でそれに乳母や女中、料理人まで引伴れた家族連で賑やかな着任振りである、驛頭には林知事始め各部長課長其他官民多數の出迎へを受け道廳差廻しの自動車で直ちに三笠町官舍に入つたが同氏出迎へのため金泉を往復した人も可なり多かつた、車中往訪の記者を見ると『ヤア又こゝで一緒になることになつた、よろしく頼むよ……知つた連中が多いので心丈夫だ』サア皆さんと一緒に食堂に行かうと如才なく先に立つて一同を案內する、食堂車では時ならぬ多數の闖入で可なりの混雜を呈した、山地々方、滿田農務、矢橋民飛課長に記者團は鉄知の間柄であり、中途城都守、中谷道評議員、太田會議所理事、河介大日主幹、鐵道中支局長等を相手に例によつて談論風發、ワツハツくと哄笑と緊張で車中をこめるといふ痛快さである、着任の感想などあつたものでなく、ふりこめられ十九日に漸く春川に歸つた、盆井里に小西君を知つて居る佳人が居たね、こゝで案破扱くのも態だし、鬭賦は鑛つて置いて、ちよいちよい出すのが有利だからねといつた具合ひでその人々を以て陽には避けぬ

大邱には知つた方が多い、殊に操觚界に友人の多いことは僕としては幸ひだ、何れ落ちついてから、ゆつくり話さう、人世觀が、何時かも言ふ通り『見る人の心にまかせ置きて高峰にすめる秋の月』だワツワツハツ……(大邱)

伊達慶北內務部長夫人平野女史は歌人として又能書家として有名だがつゝましやかに次の如く語る

新義州から春川に行つて恰度一年振りで今度の轉動です、今では七人の母となりまして歌どころの騷ぎではありません、春川といふ土地はそれはくよい處でございます、赴任する時山や峠が多いので隨分非道い處だと思ひましたが住んで見ると誠によい土地で全く名の通りです今迄步いた中で一番好きでした、物價はよそより少し高い樣です新聞なども、僅か十錢程高うございました……能筆なんて恥しい事です、學校時代修り字が下手なもんですから父から八釜しくいはれ字は姿の樣なものである心の樣だ、女は特に字が奇麗でなくてはならぬと叱かれて叱修科へ這入つた迄です……」寫眞は伊達內務部長(大邱)

道議會
二月二十一日から開催

慶北道昭和六年度地方費豫算編成につきては各課の要求を纏め地方課においてはすでに査定濟みであるが二十八日より二月三日まで松澤內務部長の査定、同九日より同十五日まで洪知事の査定ある筈で尚ほ二月十二日より同十九日まで郡守官選主任および面事務擔任者の打合會ありその上にていよ／＼二月二十一日より同二十七日まで七日間道評議會開會の豫定である(淸州)

大型汽動車試乘
新聞關係者を招待し

東海中部線では去る十月以來新造の大型汽動車を運轉し好成績を納めてゐるが慶山運輸事務所では今回大邱、慶州、浦項等の新聞關係者を慶州に招待し之が試乘と懇談會を開催する事となり二十六日正午より慶州驛ホームにおいて折柄の雪景を賞しつゝ盛宴を張つたが當日出席者は大邱から河石大日、中村民報、林經日、加納實業の四氏、慶州から市倉民報、小森釜日、杵在里、栢朝新および本社通信員田淵又鐵道側からは秋原慶山運輸事務所長を筆頭に營業係から石川金大邱市項、軍當慶州の三驛長出席し主客十二分の歡を盡し四時過ぎ散會した(慶州)

降雪で自動車杜絕

慶北道義城郡管內は廿五日來の降雪のため義城、青松、和睦、永川間又榮州郡管內は積雪三寸余に達し地面氷結のため榮州、平海、浮石間清道郡管內は清道大川間の各自動車交通杜絕又安東郡管內は自動車府線は交通杜絕なるも安東義城間は試運轉のため自動車一輛を發車せしめたがその後の狀況は不明(大邱)

鐵拳制裁から盟休

二十二日大邱商業學校の五年生大島、若林、田中の三名は歸校途中同校四年生柳重珏が自轉車で歸宅中に出會ひ目紀のみで擧手の禮をしなかつた理由で廿三日同校講堂において鐵拳制裁を加へたことに端を發し廿六日午後から同校朝鮮人學生四、三、二年生は總束登校せず廿七日に至り事態は惡化して盟休に入つた出張から歸つた學校當局では多野校長は大に驚きこれが對策を講じてゐるが問題が內鮮人學生の感情にからまるデリケートな問題だけに一步を誤れば第二の光州事件にならぬとも限らぬので緊急善後の方法を講ずることゝなり直ちに父兄をあつめて圓滿解決を圖るべく道學務課の長野、縣原兩視學が出張して事件の眞相をなしてゐる數日の中にあれだけの結束が出來たので思想的背景または使嗾者がありはしないかと道警察部でもその眞相を確めるため探查の步を進めてゐる(大邱)

咸鏡南道

咸興電氣買收の交涉
小倉大興電氣社長に對し期成會から照會

咸興電氣府營期成會においては廿七日左の照會狀を大興電氣社長小倉武之助氏あて發送、府營即行の數字的基礎を明かにし目的の達成をはかることになつた(咸興)

拜啓今回貴下並松村榮三郎等が共同し、咸興水利組合の水利權を利用して發電所を設け以て貴社咸興支店の施設を基礎として新に電氣會社創立の企圖あるを聞知し我が咸興市民は其の事の意外なるに吃驚致候蓋し電氣事業を府營とするは所謂共存百年の大計を成す最有利事業にして當府の如きも成るべく早期において府營とする事とは市民一般の翹望する所にして府制實施後においては速にこれが府營の設計を爲すべく有志において既に考究中に有之候次第にして從此際大興電氣會社の營業權を基礎として且つその電力が當地に會社を新設し且つその電力の供給を受くることは咸興市民一般の忌避する處に有之殊に電氣府營を目前に控へ斯の如き新設會社の企業は常に電氣府營を不利ならしめ府の永久財源を減却し延て咸興市民全般の福利を阻害するものにして斷じて市民の容認する能はざる處に有之候即ち市民は貴下等の企業に對し黙然として反對の聲を揭げ遂に本月二十一日市民大會を開催し其の結果滿場一致左の如き決議を爲し以て此際貴社の咸興に於ける設備を買收し一擧に府營と爲すべき方策を講ずることに相成候に付ては貴社は咸興府內に電力供給の營業以來十有三年の間每年他に匹儔を見ざる莫大の利益を收めたるを以て貴社は此際市民一般の期待に背かざる價格を以て買收に應ぜられ度此段及照會候也

決議文

咸興府民の咸興水利組合の水路を利用する電氣事業を咸興府營となすことを正當と認め之が達成を期す

昭和六年一月二十二日 電氣咸興府營期成會

勝德養蠶記念日

過般『窮退の貧村村揮く純情に甦る』と題して略頭に紹介した北青郡下車書面德有の里勝德養蠶組合は來る二月一日がその創立紀念日に相當するので同日正午から喜鶴俱樂部で祝會午後零時半から發表會午後一時から婦人慰安會午後三時から組合員懇親會を開催する筈である(咸興)

窮民救濟の功德無量
醫師も商店も救はる

前年來の計劃通り窮民救濟のために施行される咸南の土木事業は▲城川江改修四百三十二萬圓▲安邊南大川百六十萬圓▲端川南大川三萬二千圓▲砂防工事三十二萬圓▲道路改修百九萬圓▲永興水道四萬圓▲龍興江八百五十五萬圓合計千五百九十六萬圓を越す。右の內龍興江は數年來の計畫が國費事業として新年度に約五千萬圓見當支出さるべく永興水道は面費事業であるが其他は全部地方費が事業主體で總て直營の形式で施工する豫定である。昭和六年の支出額は地方費事業が總額の約三分の一で龍興江改修や永興水道、端川南大川の局部改修を合算すれば實に二百六十七萬圓を突破し咸南空前の土木工事である。しかも大部分が七割見當まで勞銀化する河川改修工事の施行で窮民救濟の効果も勞銀まで擧がらうといふ譯だ(咸興)

醸造品評會
十一月開催

咸南における酒類醸造業の年生產額は▲燒酎四萬石▲濁酒三千二百石▲藥酒五千石に達し麴子一萬を合せて約三百萬圓におよぶがなほ二千六百石の輸移入を見てゐるので道產業課は本年十一月頃生產增加、輸移入防止の目的で醸造品評會開催の計畫中である(咸興)

武道納會

咸南警察部は廿六日午後三時から武德殿に武道寒稽古納會を開催した(咸興)

任期滿了迄存續か

道地方課の觀測する新制度の道令によれば咸南道會議員の定員は二府十六郡一名宛の民選議員十八名と官選九名の廿七名となり現在定員に比して一名の增員に止まるものと見られて居るが新令の實施期日不明な爲或は現在の道評議會員が任期滿了まで諮問機關として存續するかも知れぬ情勢である(咸興)

競願となつた元山里の魚市場
或は府營實現?

元德漁業組合から請願中である元山里魚市場設置の問題については同組合より府および道當局に向つて色々運動が試みられ又既設魚市場方面からも同じ運動が試みられこゝに競願の形となつてゐる模樣であるが、右につき仄聞する說によれば道當局としてはその何れにも許可すべきかにつき目下考究中であるといふが、府としては法規の上から見ても個人經營に許可するは妥當でなく、若し許可を與へるとならば漁業組合に許可すべきが妥當であらうが府合によれば府營として新財源となす方針であるともいはれてゐる、が果して道當局が既設魚市場に許可するか或は元德漁組に許可を與へるか目下俄かに豫知することは出來ないが兩者の競願がいよく激しく行はれるに至らば或は豫期せぬ府營實現となるやも知れぬと觀測する向もある(元山)

明年度豫算總額
四百六十七萬餘圓

昭和六年度咸鏡南道地方費豫算はすでに內務部長の査定を終り知事の決裁を待つばかりに進捗したが昨年度の約百八十二萬圓に比し窮民救濟の大事業を含む關係上この年度總額は二百四十四萬五千餘圓と起債金額の內約廿萬圓が受益稅の同額とダブルために總額四百六十七萬餘圓に達することになつた(咸興)

元山府明年度豫算
五年度と大差なし

元山府昭和六年度豫算編成につき二十三日各主任および府、學、學校費等の各係員の打合せ會が開かれ大體において編成を終つた模樣であるが府の內示に依る豫算が如何に切り盛りされてあるかは來る二月初めの豫算內示會を待たねばならぬが二十七日豫現れの午後、府尹室で後間府尹の語つた處によれば、六年度の豫算は五年度の三十四萬九千七百九十八圓と大體において大差はないが六年度の新起事業としては春日町の松濤園へ通ずる道路の水害復舊費一萬九千圓、元山里埋立の同上二萬一千圓の內六年度は七千四百圓および水道(水源涵その他)の復舊費三千圓合計約三萬圓の外榮町道路の鋪裝等であるがこのほかに歷町公設市場の移轉費一萬七千圓等がある、尤も春日町の松濤園に通ずる道路は三等道路に編入さるゝので地方費より二萬二千圓の補助を受ける見込みであるまた歲入にては稅收、稅外收その他で九千二百余圓の減收を見るのでこの分の埋合せには市場の移轉より增す收入その他で按極される見込みであると(元山)

咸興から

◇……これは罪のない讃岐ナンセンスである。

◇……話は少し古いが郵便局は戰時氣分の大繁忙を極めてゐる稔の廿何日かのこと、咸興署から猛烈な抗議があつた

◇……『高級』の郵便、それは平北から咸興署にあてた郵便を管內東川面の駐在所附近に遺棄してあつた。東東大今後充分の御注意が願ひ度い……といふ譯だ。

◇……驚いたのは渡邊局長『充分取調べの上處と戰來を誠めますが取り敢へず中身だけお改め下さい』と立會の上で開いて見ればコレハしたり

◇……本署から東川面の駐在所に宛てた郵便ばかりだ。

◇……調查の結果は本署に出頭した東川所員が有合せの封筒を借用して一切を封入し歸任の時駐在所前で取落したものと判明

◇……どちらも『?!……』『?!……』(咸興)

黃海道

沙里院から

◇とくに片づいたものと思つて居た道立病院の寄附金が未だに納まらない向が尠くないとあつて阿波期成會長をはじめその他の有志連が忙がしい時間を差繰り、しかも此の寒天に一々戶別訪問を試みて恰かも自分の金でも貰ふが如く頭を下げ腰を折りて勸誘するさま、實に氣の毒に堪へない

◇これについては最早豫局となくつくすだけの手は盡されてゐる譯だ、それにも拘らず今に屁や角文句をつけて納めないと言ふに至つては實際あきれて、ものが言へぬ 佛の顏も三度で、大概のものならとくに一般市民に發表して後後の處置にでも出るところであらうがそこは流石に老功の阿波さんが怒らぬところに興味がある

◇言つてさういつまでも引張られてはそれを見てゐる側がたまらぬ出すだけの資力十分にして依然出さないものに對しては此際徹底的追究すと同時にまた一面時に發殘によつて一日馴置られた金額も實際その支出に困難をつけてゐるのが若しあるとしたら、そこは期成會員の相談にまつて多少の手心を加へる事も必要だらう

◇話しの序に一寸參考まで言つて置くが道廳あたりでは病院落成式の費用がないとて、期成會にそれを負擔させようとの下心があるとか言ふではないか若し金がなければやらぬまでの話しで何も四百八苦して搾り上げた金までそれに注ぎ込む事はないもんだ、そんな金が期成會にあるくらゐなら、病院に通ふ道路でも、もう少し手入れするがいゝ

地方集會

◇聯合新年宴 二十四日午後六時北新地醉月樓に於て朝鮮銀行、殖產銀行兩支店員聯合して新年宴を催したが頗る盛會裡に午後十時散會した(會寧)

◇土木建築新年宴 平壤土木建築協會では來る卅一日午後六時から大叢亭に於て官民多數を招待の上新年宴會を催す(平壤)

◇白石平北警察部長新任披露宴 新任平北警察部長白石光治郎氏は廿八日午後六時官民新聞記者を三橋に招待して新任披露宴を張つた(新義州)

◇堂本新任新義州稅關長披露宴 新任新義州稅關長堂本貞一氏は廿九日午後六時より官民新聞記者を三橋に招待して着任披露の宴を催した(新義州)

◇林軍司令官茶話會 林軍司令官は新義州初巡視の途次二月二日午後四時官民多數を新義州ステーションホテルに招待して茶話會を催す(新義州)

地方人事

▲鳴尾禱太郎氏(釜山貿稅商) 二十七日朝內地より歸釜

▲加納次一氏(統營商品漁業組合長) 二十六日夜內地へ(四月下旬歸鮮の筈)

▲竹內慶南內務部長 廿七日朝咸陽へ出張

▲大野謙一氏(慶北道警察部長) 事務打合せのため廿六日大邱發上城廿九日歸任の筈

▲施野文一氏(慶北漁組聯合會理事長) 廿七日釜山へ

▲伊達慶北內務部長 家族同伴廿七日着任

▲大江江景殖業會頭長 二十六日着任各方面訪問挨拶をなした

▲吉田秀次郎氏(仁川商議會頭) 廿六日夜京城上

▲宇惠吉藏氏(仁川商議議員) 二十七日發內地へ

全羅北道

産業組合に對し 群山雜貨商建議 低資の融通は商人を脅威するものとして

消費組合を内容とせる社團法人群山産業組合の創設に對し四十余軒より成る群山府内の食料雜貨商組合は（一）産業組合が會員以外のものに物品を販賣せざること（二）誇大な宣傳をなさざること（三）組合員の員數を決定表示されたきこと等の三事項について抗議要求をなしその結果神林群山商工組合長、光富産業組合長、梶、鴫田正副會頭會合協議の結果産業組合としては

（一）會員以外のものには絶對販賣せぬこと
（二）誇大な宣傳を爲さざること
（三）會員は三百名を限度とすること

に決定しこれにて圓滿協調を告ぐることゝなつた筈であるがその後二十四日にいたり食料品雜貨商、和洋雜貨商は産業組合が事實において消費組合の事業を營みをるに拘らず産業組合に名を藉りて當局より低利資金の融通を受けんとし又受くることゝなりたるはヨシ産業組合に準據するとはいへ商業道德上不條理も甚だしく延いて市中の雜貨商を危地に陷れしむるものとなし産業組合側破反對の意志を表明さるゝやう會議所に對して建議書を提出したこれに對し會議所としては一旦圓滿解決を告げ提出するとはその意を解するに苦しむとなし目下雜貨商の代表者たる神林商工組合長に交渉しつゝあるが一方雜貨商側としては如上三ケ條の妥協案を建議書とは別物にて建議書は以前より考慮しをり三ケ條の條件の如きは枝葉の問題に過ぎず要は産業組合の三百名の會員に對して（現在では三百名はないが）一人二十圓づゝの會費合計六千圓を拂込みその上低利資金の融通を受けんがため吾々の被る脅威防からず途には營業又は廢業のやむなきに至るは自明の理である、何れ會議所の意見決定をまちその上に於て態度を決すべく場合によりては本府に出頭して具陳すべしといきまいてゐる（群山）

全州農校 昇格問題 金位は出してもよい 朴定根氏語る

全州公立農業學校の三年制から五年制の昇格運動は每年同校々友から陳情もし、道評議會でも毎年議案として提出されてをり、本年も地方費豫算編成を前にして道評議會員權廳可、同校長出身全州面副長朴定根兩氏より陳情されてゐるが右に關し朴定根氏は左の如く語つた

同校は全鮮最古の農學校であり全鮮道廳の所在地の農學校として三年制のものは一つも無く、現在では昇格理由の陳情等その必要を認めぬ位の問題です、問題は只今ですがそれとても敎室も從つてをり學級を殖やしても臨時費として何等増額の必要も無く、只經常費として敎員俸給二千圓位のものです、地方費が寄附を受ければ私がそれ位の金は出してもよいと思つて居ますがマサカそんな事も出來ますまいしネ、同校の爲同校卒業生の爲め將來とも懸命の努力を拂ふ事は厭ひませぬが、當局においても充分考慮して貰ひ、是非實現さして貰ひ度いと思つて居ます（全州）

群山の町名改稱

群山府の町名改稱に關する準備委員は二十六日午後一時より府廳樓上において開催原案につき審議の結果修正を加へ更に近く委員會を開いて審議決定する筈であるが修正案によると群山府内現在の二十二ケ町洞を五十四ケ町に改正することになつてゐる（群山）

裡里の火事

【全州特電】二十七日午後三時十分ごろ裡里榮町二丁目柴田商店の裏手物置より出火し見る／＼隣接の須材木店倉庫二棟を燒き要病院の二階にまで延燒したが消防組の活動にて辛うじて表通りに延燒しなかつたが一時は頗る氣づかはれ全州消防の應援を求めた位で裡里目拔きの場所とて頗る混雜を極め午後四時五十分鎭火した損害見積は取調べ中であるが約三萬五千圓程度であると

電話改善の寄附金 順調に集る

群山郵便局では電話改善についての寄附金は目下郵便局において集金しつゝあるが成績よく豫定の一月中の一萬圓二月中旬迄の五千圓二月に入つてよりの五千圓（合計二萬圓の豫定）はこの調子にて進めば優に達し得べく一方機械はすでに到着し目下據置中であるがいよいよ複式の新交換臺で電話交換を開始するのは六月初旬頃であらうと（群山）

全州の建國祭

全州面主催にて來る二月十一日正午より多佳亭廣場にて建國祭を擧行する（全州）

聯合弓道會

裡里局友會弓道部では二十五日正午より、全州群山裡里三地聯合弓道會を開いたが當日の成績左の如し（裡里）

▲團體一等裡里組、二等裡里四組
▲個人一等裡永十九中（裡里）二等平木揚十五中（全州）四等井手上十四中（全州）五等中島十四中勢揚（裡里）

全州から

◇…上水道は出來る、護岸工事は出來る、排水工事も出來る、流石は御膝元だけに全州は幸福だと一時は裡里のものは全州を羨んだこともあつた

◇…來年度の窮民救濟事業は總額二百九十萬圓で、群山は漁港で惠まれてゐるが、裡里は上水道の一番溢かつた全州は、何一つの工事もないと守山面長はこぼしてゐる。

◇…そろ／＼全州ばかり惠まれては地方の不平もあるであらうが、何といつても今度の仕事は窮民救濟事業である。窮民を助けるにはなるべく各方面に事業を起すのが目的である。無論事業には緩急もあるであらうが、成る可く各地方に事業を起すのが肝要である

◇…なほもう一つは工事の競爭入札を防ぐ事を忘れてはならぬ。競爭をのこす事ばかり考へてゐると無謀な競爭入札となり請負者は損をする、工事には手拔を生じ、勞銀は低下し、甚だしきは不拂となる。折角の窮民救濟が窮民苦しめとなる。目的が目的であるから勞銀の協定位は出來さうなものである

龍進水利救濟案 青田組合長辭任 どう落ち付く？

殆んど行詰り、經營難に陷つてゐる全州郡龍進水利組合の救濟策についてはこれまで當局および當事者に種々評議せられては居たが、土質の不良、工事の不完備等のため立直しに至らず去る二十二日道内務部長室にて青田組合長、關係郡部長、平原殖銀支店長等協議し

現在における殖銀に對する組合債の元金が十一萬圓で、利子一萬四千圓に達してをり現在のまゝでは組合費の徴收成績から見て迚も償還の見込み立たず、從つて償還の繰延、殖銀の提案に基づきほゞ一致點を見出し

青田組合長は地主との打合せの結果を報告する旨を約して解散したが二十三日に至り青田組合長より突如電報を以つて組合長辭任の申し出あり、吃驚した當局では早速道農務課長、江畑全州郡守急遽裡里に赴き、留任を勸告したが、辭任申し出の理由は、救濟案の中に地主側の同意を得る事困難なる項目ありたる爲で、道廳としては組合長を慰留する一方本府に對し出來るだけの救濟策を講ずる事を期し一先づ引とつたが、不良水利組合の救濟については八釜しい折柄、同問題の成行は頗る一般の注目を惹いてゐる（全州）

平安北道

林軍司令官 巡視日程

林朝鮮軍司令官は二月一日午前十一時卅七分着列車で新義州巡視の爲來新ステーションホテルにおいて有志將校の伺候式を行つた後地方官民に面接しそれより乘馬で國境の守備隊を視察し國境旅館に宿泊二日は日本軍守備隊國境初視察後午後は營林署王子製紙會社を視察し午後四時よりステーションホテルにおいて茶話會を催し三日は多獅島を視察し四日は午前九時三分發南行で歸途に就く豫定（新義州）

入學兒童は早く屆出よ

今年から入學する兒童は二百餘名あるはずなのに未だ屆出をなしたもの僅に二十餘名で府當局は早く屆出をなすやう督促してゐる屆出期間は二月十日までゞある（新義州）

郵便遞送舊復

二十六日大雪の降雪の爲め平安北道慈城中江鎭間の郵便遞送は道路不通となり連絡困難に陷つたがその後、面、警察、青年團等必死の努力により除雪に努めた結果二十七日から平常の通り自動車を通ずるに至つた

モヒの密輸 國境線沿線

慈城郡赤嵒面府村自動車商井上修一（三七）および同面戸村栗原長一（四二）は大阪で二十五オンスのモルヒネを五百十七圓で買入れこれを以て支那に行き一ともうけせんと果物の如く見せかけて汽車で來たところを去る十五日新義州署の列車乘込刑事に發見押さへられ二十六日檢事局送りとなつた（新義州）

水產會總代會 龍岩浦にて開催さる

平安北道水產會第九回通常總代會は廿六、廿七の二日間龍岩浦の同會事務所において開會

第一號 昭和六年度經費分賦收入法の件
第二號 昭和六年度經費歲入歲出豫算の件
第三號 昭和四年度經費歲入歲出決算及同年度事業報告の件
第四號 昭和四年度剩餘金處分方法の件
第五號 昭和五年度經費歲入歲出豫算追加更正の件
第六號 規程の制定並に改正の件
第七號 役員選擧の件
第八號 委員補缺選任の件

等を附議したが出席者は議員七名の外道廳より小金丸技師、庄司技手、洪龍川郡守、森芳郡守、佐々木龍岩浦稅關支署長等であつた

商業卒業生 就職口決定

今春卒業する新義州公立商業學校第六回卒業生の就職斡旋のため滿鐵沿線各地の會社銀行等を奔走中であつた諏訪原同校々長は廿六日夜行で歸校したが、その結果について語る

今年卒業する生徒は卅四名で四名だけは上級學校に入學することになつてゐるから殘りの内地人卒業生廿一名朝鮮人九名合計卅名ばかりの賣れ口が問題なので各方面へ奔走して來た何しろ不景氣なので奉天大連その他各地共機力猶各事業が振はずそれに大連商業からも百數十名の卒業者を出すといふ關係でこの方面の運動も仲々ありかたく／＼骨が折れた、しかしどうにかかうにかはけさうだから奔走甲斐があつたとホッとした態だ（新義州）

慶尚南道

明年度 地方費豫算 總額五百八十萬圓

昭和六年度の慶南地方費豫算は各課要求額總額四百五十萬圓の外失業者救濟に窮民救濟土木關係事業の分を加へると總額五百八十三萬圓に達し長官初まつて以來の尨大な額となるのであるが新規事業中の重要なものを擧ぐれば窮民失業救濟事業による土木關係にて總額六百六十七萬圓にて三ケ年の繼續事業とし起債額五百八十萬圓を豫定され來年度割當額二百四十萬圓内譯一、二、三等道路改良費七十七萬圓、東萊溫泉川改修費四萬圓、釜山南港防砂堤築造九萬圓三千圓及び密陽水道五萬六千圓晉州下水橋費百二十萬圓等にてこれ等は何れも財源を起債に仰ぎ道地方費擔負に計上される筈（釜山）

東西水利選擧紛糾

去る廿五日評議員七名の改選を行つた昌原郡の東面水利組合では組合員間には評議員選擧に當つて同水組の八割を占める大地主の追出し運動が小作兼小地主の組合員から起り、要望して他の二割の自作農より評議員を選出させなかつた事に基因して紛糾を生じつゝあつたが小數派の組合員を代表して黄在積外三名の有志は二十七日正午道廳を訪問し產業部長と會見して陳情するところがあつた（釜山）

晉州無盡總會

二十五日午前十一時より晉州無盡第十四回定時總會を同社營業所において開催、年一割二歩の配當をなし、商無盡業法の改正を見越して決算期每に一株につき一圓宛の拂込を行ふ事となつた同社の期末無盡契約は合計二十三組にてこの契約高八十九萬五千圓に達し内容頗る健實にして、しかも無盡金融の最尖端に立ちて遺憾なくその機能を發揮して居る（晉州）

晉州署の 武道大會 劍道荒木氏柔道西田氏勝つ

二十六日午後一時より晉州署の演武場において全晉州の精鋭を集めて武道大會を催されたが、荒井署長の訓示の後直ちに試合に入り、劍道は荒木氏柔道は西田氏優勝して一等賞及本社寄贈の優勝メダルを獲得した、紅白試合普通試合の外、栗田四段の直心流居合、栗田四段および今井二段の帝國劍道型守分四段および鮫島四段の柔道投の型、小川、鄭、河、林、小林、佐々田氏等柔道有段者の模範試合あり、武道精神を遺憾なく發揮して午後四時終了した（晉州）

竹林の改良と新植

年々三十萬圓近い竹材を移入する慶南ではこれを防遏するため種々調査中であつたが道内竹林總面積七百七十町步その年產額十萬圓を更に增產するため當局では今日既成竹林の保續、撫育濫伐等について適切なる方法を講じ五年度より竹林增殖十五ケ年計畫を實施し現在竹林面積の約一割八分即ち百二十五町步余の改良と新植可能面積の一部三十四町步に新植を實行する方針を立て夫々補助金を交付することに決定した（釜山）

嬰兒を置き去る

釜山 二十六日大新町一一五六金二東方へ二十六日午後四時ごろ生後一週間位の嬰兒を抱いた廿二歲前後の朝鮮婦人が訪れ無一文にて途方に暮れたからと家人の同情を求め同家へ一泊した後も嬰兒を置き去りにしたまゝ姿を消したので廿七日釜山署へ屆出たが不審の點があるので目下取調べ中（釜山）

江原道

明年度豫算 歲入二百九十萬圓

第十一回江原道評議員會はいよいよ迫つて、議員達も各地から廿六日夕刻までに春川に乘込んだ。こゝに明年度地方費歲入歲出豫算を總括的に示せば大略左の如くである（春川）

歲入經常部

第一款地方稅	金[illegible]圓	一、三三一增圓
第二款臨時恩賜金受入	[illegible]	四五四增
第三款財產收入	一六、三二[illegible]	一〇六減
第四款雜收入	一五五、九九七	一九、四四六增
歲入經常部合計金	一、〇〇〇、九二二圓	（二一、〇四四圓增）

歲入臨時部

第一款繰越金	四〇、〇〇〇圓	四〇、〇〇〇減圓
第二款國庫補助金	六六六、六〇〇	一〇三、七六〇增
第三款寄附金	六六、五五〇	四六、一〇〇增
第四款財產賣拂代	一八、一五六	一四、一五六增
第九款雜收入	一七、三〇一	一、〇一〇增
第六款土木費負擔金受入	一四四	一四四增
第七款公債	九九一、〇〇〇	九九一、〇〇〇增
歲入臨時部合計金	一、九九八、六〇一圓	（一、一三六、一八〇圓增）
以上歲入總計金	二、八九九、五二三圓也	（一、一五七、二二四圓增）

歲出經常部

第一款土木費	一七六、一三三	三、四八六增
第二款會議費	[illegible]	[illegible]
第三款勸業費	二六、五〇八	三三一減
第四款授產費	二九、二三三	一〇六減
第五款教育費	二二四、八六六	四、三二二減
第六款衞生費	一三五、八六六	四七、五〇〇增
第七款社會事業費	三三、三二七	一、一三增
第八款評議會費	六、九七〇	一、六六增
第九款財產費	一、一〇五	一、一二三增
第十款地方費取扱費	一五、四九一	一五六增
第十一款雜支出	九、三〇一	三、四九九增
第十二款豫備費	二〇、〇一〇	―
歲出經常部合計金	六七七、四九二圓也	（三一、五六〇圓增）

歲出臨時部

第一款土木費	一、四四一、〇〇〇圓	四八六、〇〇〇增圓
第二款勸業費	二九、一五五	一、三四四減
第三款授產費	一七、四五五	二、八〇一增
第四款教育費	六六、三二五	四〇、一二三減
第五款衞生費	一七、二〇七	一六、〇四三增
第六款補助費	三三八、四四一	七七、〇六八增
第七款臨時恩賜金繰戾	一〇	一、二二一增
第八款土木費內本年度支出額	一〇〇、四五〇	一〇〇、六五〇增
第九款勸業費內本年度支出額	四六、〇〇〇	四六、〇一〇增
第十款國有地使用料國庫納付金	四二〇	四二〇增
第十一款公債費	三六、二四二	三六、二四二增
第十二款雜支出	一三、二三〇	六〇〇增
歲出臨時部合計	二、二二一、〇三一圓	（一、一三一、六六四圓增）
以上歲出總計	二、八九九、五二三圓	（一、一五七、二二四圓增）

◇昭和六年度江原道地方費恩給特別會計歲入歲出豫算左の如し

歲入の部

第一款基金收入	三、三八八圓	九二增圓
第二款納金	一、三五一	六六增
第三款分賦金收入	六〇〇	四〇〇增
第四款繰入金	三、〇〇〇	二、〇〇〇增
第九款繰越金	一、二〇〇	二〇〇增
第六款雜收入	一〇	―
以上歲入合計金	[illegible]圓	（[illegible]圓增）

歲出の部

第一款恩給金	一〇、七六二圓	三、一九八增圓
第二款分擔金	三、一〇〇	―
第三款積立金	六三七	四三七增
第四款豫備費	一、〇〇〇	五七七減
以上歲出合計	[illegible]	[illegible]

◇昭和六年度江原道地方費兒童獎學資金特別會計歲入歲出豫算左の如し

歲入の部

第一款基金收入	一、五三九圓	一九增圓
第二款繰入金	一、〇〇〇	四〇〇減
第三款雜收入	八	一增
第四款繰越金	四〇〇	―
以上歲入合計	二、九四七圓	（三九六圓減）

歲出の部

第一款獎學金	八〇〇圓	―
第二款基金編入金	二、一四七	三九六減
以上歲出合計	二、九四七圓	（三九六圓減）

◇昭和六年度江原道臨時恩賜金歲入歲出豫算左の如し

歲入の部

第一款臨時恩賜金收入	六六、七五五圓	四五四增圓
第二款地方費繰戾金	一〇	一、九三六減
第三款貸付金收入	二〇一	二〇一增
以上歲入合計金	六六、九六六圓	（一、二八一圓減）

歲出の部

第一款地方費繰入金	六六、七五五	四五四增
第二款貸付金	二一一	一、七三五減
以上歲出合計金	六六、九六六圓	（一、二八一圓減）

伊達内務部長寄附

伊達内務部長は二十五日午後一時官民多數の見送り受けつゝ家族同伴大邱へ向け春川を發つたなほ離春に際し、同部長より春川囚人保護會へ一金二十圓の寄附があつた（春川）

京城驛前 賃間式 最低廉 林屋旅館

慶尚南道

對支那人 取引問題 兩氏調停に乘出す

支那人反物商組合と朝鮮人布木商組合の商取引問題はその後朝鮮人側が要求條件を支那人側に送つたところ三ケ條の中二ケ條は聞き入れて最も大事な小賣を中止せよとの條件は拒絶する旨廿六日回答があつたので朝鮮人側では場合によつて非買同盟を行ふといきまいてゐるのでことの重大化をおそれ支那人側には中領商會長、朝鮮人側では吳鳳齊氏が調停にのり出し奔走してゐる（平壤）

職工側から 要求書提出

平壤府下水口里洋襪工場東亞社職工八十名は勞銀引下げ問題に端を發し廿二日から動搖をはじめたが工場主側では廿四日職工に臨時休業を言渡した處職工側では代表者數名を選んで左の如き要求書を工場主側に提出した（平壤）

一、賃金引下絶對反對一、破機破系罰金制撤廢一、針代職工負擔反對一、待遇改善一、不當解雇絶對反對一、休業中賃金を支拂ふこと

券番取締再選

平壤箕城券番の取締役任期は來月九日で滿了となるので廿七日改選を行つた處現取締李宗夏氏池七璨氏正副氏が二票で李宗夏氏が再び當選した（平壤）

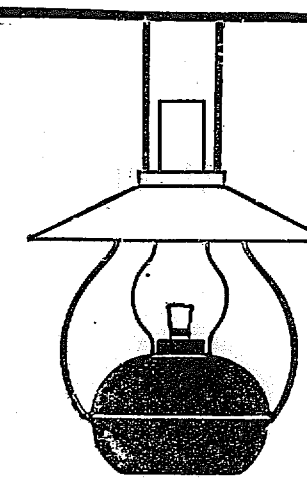

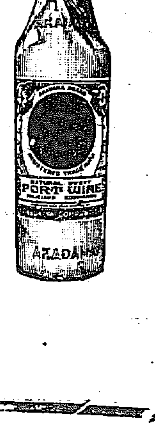

びみ あよう ぶどう酒 赤玉ポートワイン

進化！文化！とブカ／＼の鳴物入りで囃しても 個人衞生はなつてない 各御家庭でも一本の赤玉位は備へるべきです 病氣？治療でない 予防です 罹つて癒すな 罹らず防げ 異狀に飲むな 日常に飲め！

157

霜燒には……一番ヨクキク ペルメルに限る！ 一晩で美しくなほる（トイコ）

C 5

醫學博士 二宮亮吉 產科 婦人科 二宮病院 京城壽町一 電本二三〇一

虚弱に滋養と强壯 無臭ニンニクエキス 滋養（卵油 鰻油） 代金 百日 三十日 京城府苑南洞一九五 井上又七

美味胃腸藥 ゴルフ

(1) 消化力をたかめ
(2) 食慾を催進し
(3) 胃部の不快を去る

主藥は强力消化素 タカヂアスターゼ

定價 三十錢 五十錢 一圓 二圓 五圓

東京室町 藤昌製藥株式會社

芳香化粧用 第二十番 ミツワ煉石鹸（みつわねりせつけん）

函入 正價 一個 金貳拾錢

優良國產

◎ミツワ石鹸 大量生產の副產物として 研究精製致しました 理想の化粧臺用煉石鹸で有ります 芳香高雅 特に其溶解度に至つては 決して大に過ぎず 他の煉石鹸に比し充分中庸を得て居ります

煉石鹸の中 特に本邦人の用ふべき 煉石鹸は ミツワの煉石鹸！

◎ミツワ石鹸本舗 東京 丸見屋商店

讀書人のページ

金子馬治氏著 現代哲學概論

T・T生

本書は金子博士の著になるもので改訂版として新版に更に現象學派その他近時の哲學思想を增補して發行されたものである

◇

普通、哲學といふ語を聞いてまづ第一に思ひ浮かべるのは形而上學―即ち何だか有形のものではなく、形以上のものであつて吾々の經驗には現はれて來ないところの大變むづかしい學問であり、又『緑の野に枯草を食ふ』ところの論理の學問であるといふことで、他の學問に比較して隨分敬遠されてゐるといふ傾向がある。現實主義哲學の最も盛んであつた英國などでは今日においてもフイロソフイーといつたのでは人には分りにくい、メタフイジツクスといふと誰にでも分かるといはれてゐるくらゐであるから、『哲學』が他の學問に比して隨分誤解され、且一般の人々から冷眼視されて來たものといふことが出來る

それにも拘らず一方に於てはギリシアの昔から今日に至るまで哲學は學中の學であり、從つて人間知識の最高統一の學問として無數の研究者を出し熱心に研究せられて來たのである。從つて哲學は單なる獨斷論的形而上學に終始するものではなく、或はカントによつて是正されたる批判哲學ともなり、サン・シモンやコントによつて唱へられたる實證主義の哲學ともなり、乃至はアダム・スミスやスチユアート・ミル等によつて組織されたる經濟哲學ともなつて、その時代と國情と個性を異にするに從つて實に多樣なる知識の統一形態を持つて來たのである。これは將來とても人々の思想知識が常に變異流動する限りに於てその統一方法も、又統一する方面も異つて行かなければならない。

これ等、過去數千年に亘る實に多種多樣なる哲學は現代哲學といふ海洋の中にたゞよひ、それらでゐるのであるが然しそれは恰も暖流と寒流が世界の潮々を洗つてゐる如くに、大別すれば理想主義と現實主義の二潮流に屬することが出來る

◇

本書は實に複雜多岐とも稱すべき哲學觀念をばこの理想主義と現實主義の兩面から明的に、且秩序正しく觀察して現代哲學を的に把握し、しかも將來の哲學的傾向を暗示し得てゐる。それは恰も本書が一個の有機體であるが如く生々と、平易なる筆致を以て整理按配せられてゐる點において哲學とはどんなものか、といふことを體出に知らんとする者、および世界の現代哲學をその由來淵源に遡つて全的に概觀せんとする者にとつては實に好き伴侶であると思ふ。

◇

その內容を槪說すれば序論において哲學と稱せられる概念の時代と文化による變遷を跡づけ、更に哲學の範圍を確定してゐる。殊に後者において著者は認識、實在、倫理、藝術、宗教の諸問題の外に新たに經濟問題を哲學の範圍に加へてゐることは現代哲學概論として特に重要なる部門として注目に値するものである。勿論これは本論に入つて現實主義の哲學を論ずる各章―殊に第四章社會主義哲學の發達中にサン・シモンやカール・マルクス等の思想を可成り丁寧に紹介してゐるほか、倉米に費をさいて唯物史觀再興の一節を設けてゐるのである。

◇

本論の機構は第一章は現代哲學の特徴および趨勢を總括的に眺め第二章において近代現實主義の淵源を文藝復興期以來の潮流に探り第三章の章下では近代現實主義の哲學としての實證主義を槪說し、第四・第五の二章において現代における現實主義の哲學として社會主義哲學の發達および米國に發達したプラグマチズムを論じてゐる

更に第六章以下第十二章に至る迄の各章は理想主義哲學論と稱すべきものであつて第六、第七兩章において近代理想主義の淵源としてギリシア理想主義からカント哲學を經てヘーゲルおよびショペンハワーにおよび、第八、第九、第十、第十一、第十二の五章に亘つて現代における理想主義の哲學を倫理的理想主義、新カント派の哲學、フーセールの現象學、生命學派の哲學、新實在論および新形而上學の各方面から充分に概說し盡してゐる。

殊に增訂版としての本書の新らしい味は第十章以下において說くところの二十世紀哲學であつて、以つて世界における現代哲學を全的に研究したものと稱して條りないものである。私は讀後感として本書は文化の潮流としての哲學を最もよく整備し得てゐると思ふと同時に、更に慾を言へば哲學概論としての本書において相當澤山の說に惱まされることからは救つてほしかつたと思ふ。

(東京市神田區錦町三ノ一八東京堂發行、價一圓八十錢)

『馬』――池邊鈞畫伯筆

ガッチリと……心に喰ひ入る重厚さ

德永直著 失業都市東京

◇……中村由市

▽▽…左翼文藝陣 の花形德永直の名は勇ましい。うち續く風のやうな彈壓に、その殆んどすべての有能な闘士を失つた左翼の陣營は、今まさに沈滯狀態にたるものがある。かゝるところにたゞ一人、印刷職工出身としてプロレタリヤ

▽▽…文藝の本道 を一步もふみ外さず、頑然としてその陣營を死守する彼、德永直の存在は勇ましいかなである。彼はもと共同印刷に活字のステッキをにぎる名もなき一文選職工にすぎなかつた。

爭議小說『太陽のない街』一卷をものとして

▽▽…彼が與へた 衝動の如何ほど强烈なものであつたかを世人は今もはつきり記憶してゐるであらう。本書は、その印刷大爭議に慘敗の憂目を見た男女工組合員達が、そこの街角、こゝの田圃からムクムクと

▽▽…這ひ出して 寄り集つて、解雇された職工を整備し各地の工場に潜入して果敢なるフラクションを結成し、やがて來らんとする勞資の正面衝突―決死總罷業の大爭議を迎へるまでの、血を吐き肉を削るやうな

▽▽…闘爭の記録 を描いたものである。其の意味におけるプロレタリア魂、朗らかにして誠實なる無產階級……あらゆるエピソードの織り合はされたこの闘爭記録は、あらゆる意味においてプロレタリア文藝の頭角を示すものであり、既成ブルジョア作家とガッチリ四つに組んで一步も

▽▽…たぢろがぬ 重厚なる第一人者の槪がある。この意味において中央公論社がこれを勞働大衆版第二編として出版したことは賢明である。第一篇貴司山治著『ゴー・ストップ』のやうな綱渡さはないが、こゝには

▽▽…喰ひ入つて 離さない何物かゞ確かにある。とりわけ第七章工場代表者會議以後に盛られた場面には切々惻々たるものが展開されてゐる。

本書は太陽のない街と失業都市東京との二部作で、いはゆる例の三・一五事件直前までの左翼陣營が殘り限なく現はされ、第三部が近く發行され、それで完結することになつてゐる(東京市丸の內丸ビル中央公論社發行、定價一圓二十錢)

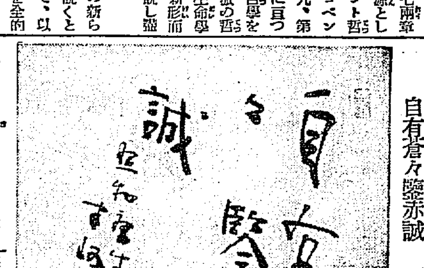

自有蒼々鑒赤誠 高田早苗

基督教の轉向と―その原理

菅圓吉著

◇…新らしい精神、新らしい生命の躍動は古い皮袋に盛入つてゐても、やがてはその新らしい酒が古い皮袋を押し破らずにはをりません。

◇…古い傳統を墨守して來た教界といふ皮袋が、現代人の新らしい思想の酒を盛つて行くためには、その皮袋を何とか考へ直さねばなりません。それはキリスト教自體を變革し、教會それ自身を愛する新時代人の咆哮やうです。

◇…キリストに歸れ!パウロに歸れ!

◇…著者菅圓吉氏の立場もこゝにあります。本書は『若きキリスト教者は何處へ行く』といふ重大問題に對する著者の忌憚なき批評であり、又大膽な告白です しかもそれは氣まぐれな議論ではありません、著者の學究と體驗から述べられた神學的、宗教學的思索の結果になつてをります。

◇…本書はキリスト教の本質他八篇からなつてゐますが、最後の『宗教經驗の構造とその分析』及『宗教文化』の二篇は本書全部の考へ方に基礎を與へるものだと思ひます(東京市神田區表猿樂町一〇基督教學生運動出版部發行、價五十錢)

極東戰爭と米國 【平田晉策著】

―將來の砲口は何處へ―

『軍縮不安と太平洋戰爭』『軍縮批判』等の著書を有する著者の近作、讀後感に日本の諸君學への獲達、米國海軍への有力な、米國の商業經濟進出等が讀者に强い不安を與へるのであつた。內容は『中華民國の挑戰』『帝國主義アメリカの攻勢』『米國海軍の戰爭能力』『空中戰爭』『プラット大將の新戰法』『日本海軍の南洋作戰』『日本陸軍の戰時行動』『果して作戰總望か』附錄『米國海軍政策』『一九三〇年ロンドン海軍條約正文』の各項に分かたれてゐる先づ筆を極東に起し中華民國は英國の勢力を排除し置いてその鉾先が日本に向けられ『打倒帝國主義』の看板を掲ぐる國民黨の錯誤が日本の商權支におけ る經濟戰線に大いなる抗爭を企て、條約の改正、關東州南滿鐵道の返還が要求され、支那の經濟政策が米國の帝國主義と共同戰線を張るに至る日本の立場を論じ、米國の經濟界不況打開の唯一の道が支那に殘され、すでに彼等の着眼が活動期にありために日本の窮狀が一層加はり一九三〇年のロンドン軍縮會議によつて益々その不利を增大するに至つた理由を解き米國の『完全なる國防』が『帝國主義的侵略』の含蓄を含むのを日本の新聞ばかりではなく『政府も資本家も、米國の外交政策が今後如何なる方面にその砲口を向けるかに就いて殆んど盲目でありました。たゞ海軍だけが獨り非常に敏感でありましたのは、周到かつ深刻な米國海軍の太平洋作戰を研究してをつた結果でありませう』と結んで米國海軍に筆を向けてゐる米國はパナマ運河を利して太平洋上に速戰卽決の短期作戰を用ひ輸送艦隊法はいよいよ完成確立されその優勢なる飛行機を利して廻らされる作戰を飛翔し、次いでこれに對する日本の現有勢力を比較してゐる(發行所東京神田表神保町一〇天人社定價一圓卅錢)

新銳詩人叢書二篇

柴山晴美 處女地の雪

音

とろくと燃ゆる陽が

徐かに窓を移つてゐる

冬のまひる

福富菁兒 海の馬鹿

はの暗い架の上の猫の

赤い實がこぼれる

この本の著者はいふ、おのれはとおのれはひとつの主義を待つ。だが、おのれはそのひとつの主義主張のためのおのれではない。おのれはおのれである。著者は正月の酒に醉つてゐるのではないのだ。ひとつの主義主張のための藝術なぞといふものはあり得ない。といふのだ、たゞあるものは『藝術』であると。そこでこの本の著者はそのこぢんまりした自序で歌ふのである。

時に、わたしは欠伸をすることもある。

そして、もしかすると、わたしは欠伸をするために生きてゐるのではないかと思ふこともある……と

小著はA、B、C、に三別してある。Aは海の馬鹿その最初に『秋』が描かれてゐる。著者は唄ふ。

乞食は空を見てゐる

乞食は笑はない

蝶々が乞食の周圍をとび廻つてゐる

埋立地は明るい

明るい空氣の中で乞食は笑はない……と

そして最後にCのフラグメントに於て著者はたんかをきつてゐる藝術はおのれである。おのれはおのれだ。すなはち、おのれはおのれではない。『生活』は概念ではない。おのれのあるところにのみある、他の誰でもないおのれの生活がある

若い青年詩人があらゆる既成概念を突破して……クラシツクな詩の形式なんかすでに遊離しつゝある文學形式の一つである……などとうそぶきながら『われ』を生かさんとしてゐる。いはゆる交蘭社が集むる新銳詩人叢書の一つ。願しくは『海の馬鹿』。新しき詩のよしあしを見んとする人は讀むべし

◇

交蘭社の新銳詩人から柴山晴美君が出た。『處女地の雪』といふ百五十頁余りの本で七十篇の詩をのせてゐる。純情な詩人でそこには充分のセンチメンタリズムがないでもないが讀んでみてあくどさがない詩である。その詩には食後に茶を啜るやうな肯淡さがある。『新しい家』をのべる詩に

風が吹く

吹き流れてくる音、時計の時鐘だ

張ちきれるほどな彈條のうつ力の響だ

いつのまにか

野中に家が建てられた

朝とほつて夕方またとほる

右も左も廣原の

この頃は窓に出て光る草原のひとすぢ幽かな路を行きつゝ

私は新しい營みの氣配をきいた

穩ゆれ熟爛れのあなたに

明るい窓の灯 たびく窓掛

見知らぬ子供らの影もうつる

アンテナの竹も夜空に背い家だ

夜明けになれば雞も來やう

背には新月も軒庇を覗から

年を經て生籬の桐股が

高く厚く繁るころほひ

可憐な戀がこゝに誕れて

歡欲や笑聲が悲哀や歎聲が

今はもう木の香の失せた家めちに滿ちわたることであらう

著者の『新しい家』によめる心境である。この詩には溫室的な潤ひがある。圓やかな想念がある。殊に『夜明けになれば……』の寄想は陷りやすい詩人の心境である。それをうまく表現してゐるが……しかしこれもまた一の退嬰純情、いんとん的希望ではなからうか。もう少しく若き青年の歡ふ血がそこに現實の大地の上に置かれてほしい。花よりはだんご的詩感さがあつてほしいのだ。苦言失禮ともあれよんで氣持のいゝ詩である敢て一讀をすゝむ(東京市小石川區江戶川町十八交蘭社定價各六十錢)

次の極東戰爭

西野雄治著

『今日、動もすると國防費は產業の振興を阻害する、國民の生活を脅迫する、日本の陸軍費は尨大すぎる、軍縮は必要だと見られてゐる。が、がつちりした國防があればこそ、安心して產業を營み、生活の享樂か出來るではないか。卽ち國防は國民安住の保護者であり產業發展の保護者たるではないか自分はこの意味で國防は產業以上に大切だと考へる。』と本書の序にまづ著者の抱懷する國防策が明快に述べられてゐる。既いて『極東大陸は日本國民が生きてゆくために天が與へた唯一の境地である。しかも、ソヴエート・ロシヤ、支那、米國との關係は年と共に複雜錯綜を極め極東禍亂の發生こともなかく容易な業でない。何時、極東大戰が勃發するかも測り知れない情勢が、限前に押し迫つて展開されてゐるのだ。が、一般國民には噴火山上で舞踏しつゝあることの危機も解らずに、ロシア恐るに足らず、支那陸軍が崩壞した今日、日本陸軍の縮小は當然すぎること位にあつさりと考へてゐる』と著者は極東大陸の將來を憂へ、極卒な軍縮論に反對の意志をもつて、的確なる事實に根據して、まづ極東の事情を明かにしたいといふので學究的な立場から日本の人口問題の現狀、ロシヤの陸軍、支那の陸軍、排日運動、滿蒙の資源米國の滿蒙政策、我陸軍の實現に關し二十餘章に亘つてその眞實相を出來るだけ平易に、談話式に記述されて、極東の現狀を知るに充分である。世の軍縮論者も軍擴論者にも一讀せらるべき好著である。(發行所東京丸ノ內昭和ビル內朝風社、定價壹圓)

二月號婦人雜誌の編輯振り拜見

飽迄實質本位の婦女界

婦女界二月號は『母と子の問題號』感銘の婦人雜誌中、愛國者本位實質本位を標榜し堅實な編輯ぶりを示してゐるのは婦女界だ。そしてその態を如實に示してゐるのが本號だ。入學期を目前に控た家庭へは『愛兒の入學難を突破させた經驗』三篇と『慶應は愛兒を入學させた母の手記』がある。合理的なさせ方、使用、家庭教師の問題父母の共力が必要なことを致へてゐる。家族制度を尊重する日本の家庭內の母と子の問題を扱つた『母と子の問題を語る座談會』は入學、就職、戀愛、結婚、思春期の子女の扱ひ方等を、數人の子供の母がザックバランに語つた好讀物。明るい家庭、よい子を造るにはこれだけの心掛が必要な事を致へて居る。『低能兒を人並にさせた手記』、井口博士の性教育の話等も子を持つ母の見のがせぬ記事だ。又本號で光つて居るのは育兒と衞生の頁だ。『ヒステリーを治した話、惱まされた話』『ひ弱い子供を治した經驗』、ぜんそくを治した經驗』は三つ共澤山の物だが、實際談だけに眞實性があり讀んで直ぐ實行が出來て嬉しいものだ。殊に『ぜんそく治療法』は目下苦しんで居られる方には見逃せぬ記事だ。文藝欄も斷然面白い。菊池寬の『壞けゆく珠』細田民樹の『生活線ABC』佃耕一の『光の序曲』新進氣鋭の時代物長谷川伸の『戀慕の砧』等一流文壇人が健筆を振つて居る。姫黨の『男子の貞操』は男女の貞操觀念を諷刺した面白い物だ。これには懸賞がついてゐる。その他手藝、料理、美容は親切第一をモットーに新しいもの直ぐ役に立つ物が蒐められてゐる。重ねていふが、雜誌を商品化さないであくまでヂャーナリズムの本道を歩いて居る婦女界は本當に賴もしくも有難い氣がする(定價五十錢東京麴町丸ビル三階婦女界社發行)

『經濟學辭典』を讀む

E・Z生

◇

同文館發行の『經濟大辭書』の內容が大分古くなつてゐるので、新しい經濟大辭書を必要として居た矢先に、大阪商科大學經濟研究所編纂の『經濟學辭典』が岩波書店から發刊されたことは、國本中堅の讀書界に取りて欣ぶべきことである。同書は五卷より成るもので、すでに第一冊が配本され、定價一冊七圓五十錢、豫約價六圓で四六二倍版、六號三段組、約五百ページ、內容も體裁も立派な、決して高價とは云へない出來である

その內容全般に亘りて詳細に批評するとなると、色々の特長もあり、また多少の缺陷もありするが、私の專門とする朝鮮經濟の方面だけから見ると、同書は甚だ物足らぬもので、同文館の『經濟大辭書』に比し遜色あることを斷言して憚らない

・試みに、市場、驛屯、營林署、移民の部を繙いて見ても、朝鮮の關する記述が見當らない。現在千三百余の市場取引が盛んに行はれてゐる朝鮮の市場を閑却したなどは不用意千萬であるが、營林署の說明にも、內地の營林署のみを說き朝鮮を忘れてゐるのは、執筆者にその當を得ない證據である。殊にひどいのは、移民の部において、海外移民や北海道移住者、および臺灣、關東州、南洋への渡航歸還者表を掲げながら、內地間の移往來や、朝鮮人の海外移住を一言も說明してゐないのは、淺學を通り越して非常識の沙汰である。

◇

少くもカの部に、開城商人、開城簿記、旱害、漢城銀行などの解說がないやうでは、朝鮮經濟の立場から、この辭典の編纂が杜撰であると評して決して不當であるまい。總じて記述の簡閑宜しきを失し、殊に參考文獻の引用が少いのは辭書として不親切の嫌がある

◇

第一卷の執筆者を見渡した所では、失禮ながら朝鮮經濟に精通せる學者が一人も加はつておらぬ。尤も歷史家たる稻葉岩吉氏の名は見ゆ、貿易や、客主に就いて、同氏の解說を煩はして居るが、これ程の大事業に、朝鮮側の經濟學者を一人も加へ得なかつたことは、編纂委員の無責任であり、また大阪商科大學に朝鮮經濟に通ずる學者の一人も居ないことを示すものである。河合弘民博士が『經濟大辭書』に朝鮮の經濟を執筆した時代に比しては、朝鮮の經濟狀態は多大の變遷を齎し、その調查研究もまた多少進步して居る筈である。しかして今日および今後の內鮮經濟關係は頗る密接なるものである以上、朝鮮に關する記述を閑却した『經濟學辭典』では、恰も片手片足を缺いた不具の文獻といはざるを得ない。

◇

斯かる大辭典の編纂は後世に遺る學界の大事業であるから、第二卷以降の印刷及第一卷の改訂に際しては、朝鮮に關する記述を成るべく豐富にするやう、編纂委員並に發行者たる岩波書店に希望して止まない(東京神田一ツ橋通町三番地岩波書店)(昭和六、一一、二夜)

▽島田醫學博士實驗推奬……
▽電磁波透熱家庭治療器……
特許 マグネーター
附屬付一具金十三圓 代引五十錢

難病快癒の靈器

本器は今や世界の醫學界に於て研究の中心をなせる電磁波透熱の併用療法にして現代醫界に最も稱揚使用せらるゝ理學的療法X光線の放射特性とヂアテルミーの透熱特性とを家庭的に應用結晶せる唯一の合理的療法であります。故に本器によれば永年不治の慢性頑疾の難症も本器特有の强大なる電磁波透熱作用により忽ち炎症と疼痛を去り使用その日より絶大なる效果あり、磁力線の神秘的靈能に就ては諸博士の臨床的實驗發表によつて續々として其の偉效を裏書せられつゝあるのみでなく本器購入實驗者より寄する無數の感謝禮狀がこれを如實に證明して居ります。論より證據左の症狀の方は直ちに御實驗あれ、只一回の御試用によつて、その偉效を感得することが出來ます。

適應症=神經衰弱、中風症、動脈硬化、血壓亢進、貧血、婦人病、胃腸病、喘息、肺病、肋膜炎、腹膜炎、腎臟炎、脚氣、リウマチス、關節炎、神經痛、全身疲勞、等

無効返金=器械は永久的でありますから萬一奏效なき時は無條件で返金致します。如斯安全なる責任販賣です

說明書實驗例無代進呈 ハガキにて御申込あれ無料送呈す

本器は電燈のある御家庭なら誰れにも手輕に使用出來て電氣的惡刺戟更になく何等の危險なく快感を覺えつゝ治療が出來ます。

發賣元 東京市本鄕區本鄕五丁目二九赤門前 千代田商工株式會社 電話小石川三六四六番・振替東京七九一二〇番

志願者 男女優募集

資格 高小卒業滿十五歲以上 右新人拔擢の撮影集中、志願者は滿員とならぬ內至急申込あれ、遠方にて直接來られぬ人は自宅に居ながら講習錄にて獨習三ヶ月卒業後入社、技術修得の上、本人の希望に應じ各社撮影所にも入社紹介の便宜を與ふ

ハガキで申込次第志願者案內書送る

東京三河島町 東洋活動寫眞株式會社

●農家に急告

◆農村の大喜び

驚くべき新式の有利な農法が發見されて一反歩から玄米八石迄、麥作なら十四石迄收穫し其他野菜類、果類、豆類、

農家に 無代進呈 農業教育會

●公認されんとする新職業=電氣醫療士養成

電氣醫術責任教授 實地講習科 校外科 東京電醫學校

支部長 朝野名士賛助會務擴張に付各地支部長採用收數百希望者申込次第詳細 國民教育獎勵會 東京中目黑

專賣特許 十圓以上もする溫灸器を僅か二圓で分讓

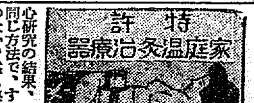

特許 家庭溫灸治療器

本器は溫灸の大家古屋武彥先生が、現在世上に發賣されてゐる各種溫灸治療器が、あまりに高價すぎるので中產以下の家庭にも適するやう、苦心研究の結果、ラヂウム溫灸器と同じ方法で、すこしも効果に變りのない、然も熱くなく痕を殘さず何人にも容易に出來る理想的の家庭溫灸治療器を發明された。

本器出づるや堂々と專賣特許權を獲得し、政府の保證狀を始め、現大阪府知事 柴田善三郎閣下、代議士、桝谷寅吉氏、府會議員、中谷庄之助氏、陸軍衛戍病院、古屋胤次氏、醫學博士、後藤道夫氏、西戶部病院長、村田紀博士、其他六十有餘の著名士より實驗推奬狀全快感謝禮狀を賜り今や溫灸界の王座を占める最高權威を有せり。

斯の如く醫藥も遠く及ばざる溫灸療法は、痼疾の慢性胃腸病、婦人病一切、肺病、肋膜、喘息、ロウマチス、神經痛、中氣、脚氣、淋病、痔疾、性慾減退症、肥り度い人、肩のこり、小兒疳、腎小便其他慢性難病が治療の第一日から著しき効果を奏し、超速度に全治に向ふことは多數の實驗者によつて明白である。

今回實物宣傳のため三百台限り定價特製品二十回分付バンド付二圓を箱入乙號・二圓甲號二圓五十錢といふ破格の實數で分讓しますから希望者は至急新聞名記入ハガキで申込みあれ、多數博士の文獻全快實驗談、名灸處方、使用說明書を添へて後金引換で急送す。

振替東京五四二二〇番 慶應新療院 東京市本鄕區新花町十八

送金は送料十八錢增引換廿八錢

支部、特約代理店、販賣御希望の方は御來院下さるか手紙で御照會下さい。

痒き

◎ミツワ制痒膏(みつわかゆみどめ)

定價 チユーブ入 二十五錢

痒き處に用ひて確實なる效あり然も無刺戟性にして且繃帶の必要無き

適應症候

皮膚瘙痒症、汗疹、汗疱、濕疹、蕁麻疹、凍傷、皺、風、疥癬等の瘙痒き場合

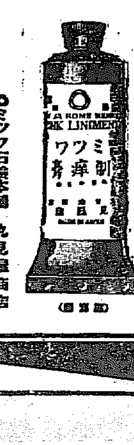

他に

ミツワ軟膏 チユーブ入二十錢

ミツワ頑癬膏 チユーブ入二十錢

ミツワ撒布藥 紙函入二十錢

ミツワ腋臭藥 壹入四十錢

ミツワ蟄蟲液 壹入三十錢

◎ミツワ石鹼本舖 丸見屋商店

熱と痛

◎ミツワ解熱錠(みつわげねつぢやう)

定價 二十錠入 四十錢

感冒、頭痛、齒痛、レウマチス、神經痛等に因る發熱疼痛に奏效する

適應症候

感冒、頭痛、齒痛、レウマチス、神經痛等に因る發熱並びに疼痛

直接販賣店規定御申越次第送呈

他に

ミツワ鎭咳錠

ミツワ含嗽錠

ミツワミユーズ

ミツワ緩下錠

ミツワ鎭痛藥

鼻病

◎ミツワ鼻病液(みつわはなのくすり)

定價 壹入 四十錢

鼻腔內分泌腺を調節し、且消炎作用あるを以て、鼻病に確實なる效ある

適應症候

鼻閉塞、鼻充血、鼻加答兒、鼻汁過多、鼻出血、臭鼻症、鼻粘膜肥腫

御申越次第送呈 ミツワ家庭藥三十二方を說明せる小冊子あり

他に

ミツワ點眼液 壹入二十錢

ミツワ齒痛液 壹入二十錢

製劑監督 理學博士 藥學士 小平勵氏

11.70

銀面……氷の漢江……其の四

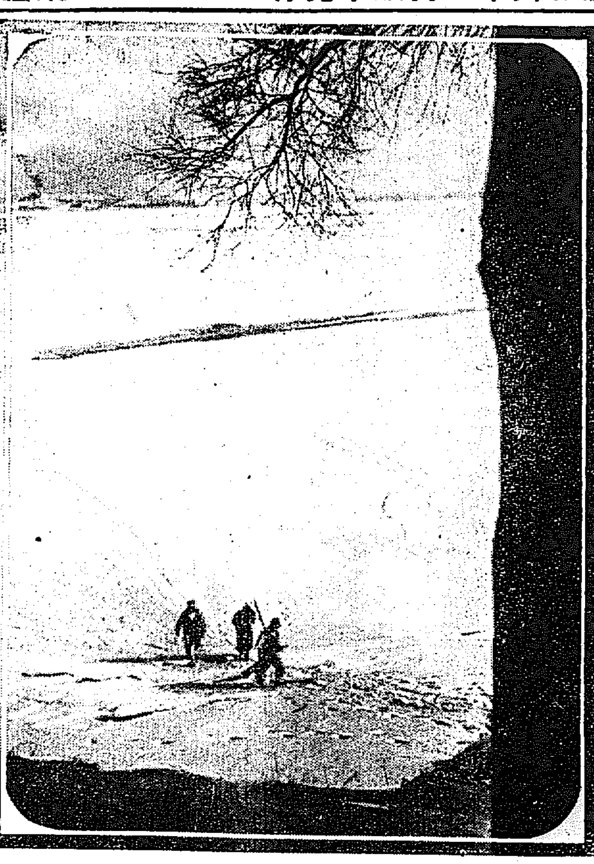

議員の辭任説も出て 紛糾した商議總會
整理調査委員を擧げて 徹底的調査する

公金横領の副書記長を出した京城商工會議所では、事件發覺以來善後策を講じ、廿七日渡邊會頭、戸島副會頭の辭表提出あり、役員會に附議した結果の報告を、二十八日午後二時から開かれた議員總會に附議報告する所あつた、席上渡邊會頭より副書記長李仁用の犯行を自白した顛末を、戸島副會頭から發見するに至つた經過と本町署に收容された經過を報告し、監督の不行屆を陳謝した後、竹內新會計主任から數字上の報告があり渡邊、戸島兩氏の辭表は役員會で會議所の機能を發揮する上において支障を來すので一應保留することになつた旨報告し、懇談會に移り渡邊、戸島、大村の三氏を除いて協議した結果、席上田川、隅根、松浦、都築、田中の各議員より責任上總辭職するとの話が出て容易に收まらなかつたが、有賀座長から道理を說いた慰撫に從つて總辭職は取り止め役員四名、平議員四名の調査員を選び整理調査をせしめることに話が纏り午後四時半散會した、何れ近く正式に渡邊會頭に進言して議員總會を開いて人選を決定の上徹底的調査に着手することになつてゐる

の責任問題にまで研究を進めるので、今後の成行は深甚なる注目を拂はれつゝある

てゐる外、兩氏の退職慰與金も關係し非常に氣遣がられ、この成行および關係法規の解釋については注目されてゐるが、會計に關

監督し本會議所の財產を管理す
第七十八條 書記長は會頭の命を承け副書記長以下を指揮して會議所の事務を處理す
とあり法規上副會頭の責任たることは明かで會計事務が全く會議所の事務より獨立し書記長の指揮監督を承けぬものか、又は會議所一部の事務として書記長の指揮を受けて處理されるものなるか、法規の解釋と實際上から決定さるべきもので、渡邊會頭は右につきすでに法律專門家の意見を求め近日中監督官廳の意向を質した上これが處置を決定するはずである

次第に依つては 幹部責任益々重大

二十八日の京城商工會議所議員總會は、未曾有の公金横領事件を引起した善後策協議だけに內外の視聽を集め有賀、佐井、釘本の特別會員をはじめ議員殆んど出席を見しかも傍聽席は入り切れぬ有樣で緊張した場面を見せたが、議員は何れも責任を自認し一時は總辭職を敢行するといふ空氣をかもした程であつたが、今後徹底的に整理調査の上會頭、副會頭をはじめ全議員の進退を決することになつた。席上公表された李仁用副書記長の公金横領額はまだ詳細調査の上でないと確なる數字は判らないが、現在商工會議所としては、殖銀、一銀、商銀の三銀行に特別當座、當座、定期預金の三種に分け總額三千廿四圓廿四錢の預金がある、しかして五年度から二十六日までの收支は收入七萬二千七百九十四圓八十二錢に對し、支出五萬五千五十五圓九十五錢であり、現在金三千余圓を差引一萬四千八百八十四圓六十三錢の行方が不明である。更に積立金の內八萬五千二百八十二圓八十三錢が行方不明である上に、大村理事名儀の聯合會財產一千六百十四圓七十四錢もないのを加へると合計十一萬一千七百八十一圓七十五錢が横領した總額であらうと見られてゐる、この他勝手に私印を僞造して渡邊會頭名儀を以つて商銀に額面五千圓の手形割引をなしたものもあるなど委員決定を急ぎ整理に着手するが委員は單に會計上の調査に止まらず更にその犯行經過次第によつてはおよぼす會頭、副會頭議員

善後策を協議

一大不正事件の暴露と共に京城商議では渡邊、戸島の正副會頭は責任を感じて辭表を提出したが、この善後策については未だ方針が立ちかねてゐる有樣である、會議所の經費は一時借入金によつて行くとして、この大穴を如何にして補塡するかは京城商工業界にとつて不況深刻の折柄とて、頗る重大問題である、かくてこの正副會頭の辭表を如何に取扱ふか、若し辭表を容認するとすればその後任を如何にするかといふ問題につゞいて今後の經營と大穴の埋め合せについて廿八日午後二時から臨時總會を開き協議するところがあつた。この成行は一般に非常に注目されてゐる一方商工組合聯合會商聯盟の幹部は商工派の現議員を中心に廿七日來會合をつゞけ善後策につき協議してゐるが、商工會議所を總る重い空氣は容易に去りさうにない

大穴を明けた徑路 假飾された帳簿面

永年に亘つて巧に公金を横領したやり口について本町署の取調べは嚴酷を極め、追窮してゐるが、會議所の賦課金は毎年五圓と十一圓の二回に亘つて徴收され殖銀、商銀は會議所の三ヶ所に商工業者から納入される內から主として直接納めの分を横領し、帳簿面をゴマかすため積立金に繰入れた如く見せかけてその金を横領してゐたものである。この結果會議所は公會堂の修繕費、給與、退職手當基金として積立金八萬六千余圓ある如き帳簿面になつてゐるがその實現金は僅に六百余圓殘つてゐるのみである

責任の歸屬研究

京城商工會議所公金消費事件に對する大村書記長の責任については同氏がすでに辭職するとに決定し

皇后陛下 御還啓

【東京電報】皇后陛下には去る九日來葉山御用邸に御避寒あらせられてゐたがいよ〳〵來る二月十二日には御懷姙御九月の御着帶式を行はせられるので昨二十八日午後三時五分東京驛御着の臨時御召列車にて御還啓遊ばされた、尙照宮孝宮兩內親王殿下には引續き御當分葉山に御滯在の御豫定であると承はる

名醫渡り合ふ どちらが「より名醫」か
井上藏相と大口喜六氏の產婦論

【東京電報】廿八日衆議院豫算總會で財政問題ではどつちも鼻高天狗で負けてゐぬ大口喜六氏と井上藏相が金解禁問題で診斷がどうのこうのと名醫の立會診斷のやうな大論戰で大賑ひ

◇……井上藏相 が金解禁の結果多少財界に陣痛がある事は產婦が生みの惱みに惱むと同じく致方がないものだ といへば

◇……大口氏 その生みの惱みも程度もので、金解禁後二年も三年も生みの惱みを續けられたら產婦の役割をする多數國民は死んで了ふではないか と問ふ。

◇ 大口氏更に藏相は現內閣に入閣する直前長野縣の演說會で、このまゝの狀態で金解禁をするのは肋膜炎患者にマラソン競爭をさせるやうなものだといはれた、然るに入閣するとこの聲明を裏切つてすぐさま金解禁を行つたのは不都合ではないかといへば

◇……井上藏相 それは當時の田中內閣の施政を批評したもので、田中內閣が金解禁を斷行したら肋膜患者にマラソン競爭をさせるやうなものだといつたのだ

◇……大口氏 それ程名醫である井上君が入閣されて準備を整へ金解禁を斷行したのだから生みの惱みはない筈だ、ところで現下の財界が生みの惱みに苦しんでゐるのはどうしたものだ

(寫眞は井上藏相と大口氏)

本社への見舞電報

本社釜山支局燒燬に就て南大將、光永電通社長、中村孝太郎少將、河合大朝日報社長、小宗田通信所長、日本新聞協會、京華社長、能島大阪通信社長の諸氏より本社々長松岡正男氏に宛ていづれも深甚なる見舞の電報をうけた

釜山日報より謝電

全燒の厄に遭つた釜山日報社より松岡本社長宛廿八日夕左の謝電があつた
弊社出火の際は深甚なる同情に接し厚く御禮申し上ぐ

急行列車 凍りつく

【旭川二十八日發電】旭川地方は二十七日午前五時三十分氣溫零下三十三度に降下し流石に寒氣に馴れた人々もこの殺人的寒さに慄ひ上つたがあらゆるものが被り被害莫大の見込函館本線旅客急行二〇四列車は音威子府驛で寒氣のため機關車がレールに凍りつき二十分遲れその他貨物列車も運轉不能となつた。この寒さは昭和二年來のもので旭川市內病院中の凍傷者中には凍死するもの二名、行路病人凍死者を出し旭川測候所ではまだ〳〵寒さは二、三日續き二月に入ればまた寒くなるだらうと語つてゐる

仁取の認可申請 廿八日道へ廻附

仁取合併認可申請は既報の如く去る二十一日京城府勸業係へ提出されたが、兩業同係に保留されてゐたが二十八日仁取の高橋書記が本府に出頭該申請書中數ケ所の字句訂正をなし、府では直ちにこれを京畿道產業部へ廻附した、右につき金產業部長は語る
たつた今受取つたばかりで內容も未だ充分讀んでゐないから何とも云へないがその處分については何れ知事と相談した上本府の意嚮も聽いた上でなければ決定する譯には行かぬ

大泊稚內間連絡船 氷盤と共に漂流
稚內から救助船急行

【東京廿八日發電】廿八日鐵道省着電によれば大泊稚內間鐵道連絡船壹岐丸は去る廿六日大泊港を出帆したが、途中結氷のため進行不能となり、同日午後六時稚內沖に假泊、廿七日も結氷になやまされて知志谷沖に假泊し、廿八日午前九時同所を出港せんとしたが依然結氷堅く困難してゐる折柄吹雪と共に吹きつける南風のため氷盤と共に船體は北に流され、目下知志谷岩を南々東に去る一海里の海上に流されてゐる。同船は乘客多數を乘せてゐるので救援のため二十八日午前六時稚內より連絡船亞庭丸が急行した

壹岐丸助かる 船客も無事

【東京廿八日電報】鐵道省着電によれば樺太志知谷沖に流され氷に閉ぢこめられた連絡船壹岐丸は二十八日午前十時漸く離氷し大氷盤を突破しつゝ徐行し午後三時救援に來た亞庭丸と出合ひ目下亞庭丸を先に立て稚內港に向ひ航行中で午後七時頃稚內に入港の見込で乘客全部無事である

北極探險の瀨踏み飛行

【レニングラード廿七日發電】ソヴエート航空界の熟練家たりし飛行船による北極探險は關係者間の準備着々進捗しいよ〳〵來る六月中にツエッペリン型飛行船を以てその瀨踏み飛行を斷行するに決した旨本日極地探險科學者ウイーゼ教授より發表された右は一九三三年に斷行すべき北極探險大飛行の豫備段階として國內の適當な着陸地の有無および安全なコースを見附けるためでレニングラードよりノースランドまで一週間以內にて往復飛行を爲すもので乘組員五十名の外ソヴエート科學者、飛行技師、獨米、ロシア新聞記者搭乘する筈でツエ伯觀測指揮者エッケナー博士もこれに參加し指揮に當ることになつてゐるソヴエート側指揮者には一九二八年ノビレ少將一行救助に活躍した碎氷船クラシン號指揮者たるサモイロウイッチ教授も加つてゐる

ドックス號 壯途に上る

【リスボン二十七日發電】ドックス號はいよ〳〵二十日當地發壯途につく事となつた

美しい雛人形の使者
贈呈式擧行 總監も臨場

半島のお友達にと東京市の女學生達一同の親善友愛の眞心を込めた雛人形は既報の通り二月一日日比谷公會堂で贈呈式並に歡送式が行はれるが當日は議會に出席中の兒玉政務總監夫妻も出席するとなり、なほ總督府の活動寫眞班津村氏の一行はこの日の麗しい光景をフヰルムに納めるべく二十七日夜京城を出發した、またこの機會に朝鮮事情を宣傳するため代表的な映畫數本を携帶して東上した、一方朝鮮教育會では雛人形の贈られる日も近づいたので府內の小學校幼稚園から委員を定め、これが歡迎式および朝鮮の子供のよろこびを現した東京の女學生への答禮品等について連日協議を進めてゐる

教育界の巨人 ウ博士昨夜入城
美しい夫人、令孃等と共に

『第一主義打破』『時間厳守打破』『個性教育』のいはゆるウヰネチカ・システムの創始者で全世界教育界に劃期的センセーションを惹き起したアメリカ、ウヰネチカ學園の管理者、視學カルルトン・ウオシュバーン氏は同學園校長フローレンス・ブレット女史および同氏夫人、姪、令孃二人の總勢のなごやかな一行で內地の教育制度視察を終へ支那方面へ向ふ途、二十八日午後七時着特急で京城に立ちよつた。列車がホームに着するや眼鏡の奥から六尺豐かな偉軀のうちに教育家らしい溫顏のウオシュバーン氏が降りる、つゞいてぞろ〳〵とブレット女史を先番に美しい夫人、姪、令孃がホームに立つ。忽ち高橋視學官、松月城大教授、小田本府通譯官等の出迎への人が取圍く。一しきり紹介と滯城中のプログラムの協定があつて、目ぐるましい事務的な協議があつてからちよつと寬いだウオシュバーン氏は記者に左の如く語つた
東京、京都などで初等教育の制度を視察する一方、私のはじめた落第坊主を出さない兒童中心主義であり、實際主義であるウヰネチカ・システムを小學校の先生方に講演して來ましたが日本の教育制度は私が先般見て廻つた歐洲のそれに比しても、何等お恥しくないもので頗る印象の深いものがあつた。殊に兒童が自然のまゝに天眞爛漫と眞の姿を出したまゝ自然と學習してゐるところは大變好ましい制度として取つて下さつた人が第一流の學校ばかり案內された故かもしれないですが、更に內日本に滯在中は愉快な日ばかりでありました今朝釜山に上陸して車窓から朝鮮の風色を眺めたばかりで朝鮮の印象はこれから見たものでなければハッキリ申されませんが何となくゆるやかな氣分のある御地での教育施設にはまた變つたものがあると思ひ樂しみにしてゐます
たは氏は直ちに自動車を走らせて朝鮮ホテルで開く同氏の講演會に得意の論をはり、眞の朝鮮の姿を見たいとの希望から歸路二十日の朝鮮旅館典迎館に一泊したが、二十九日は京城各方面教育制度を視察して、午後七時二十分發列車で北行の豫定である

入城のウ博士の一行(右より二人目が博士)

首相自筆の禮狀一萬八千通
全國から寄せられた同情に對して……

【東京二十八日發電】濱口首相の經過はます〳〵良好でこの頃はすつかり病床より離れ日當りのよい緣側で椅子によりかゝつたまゝ新聞を讀んだり、議會の報告を聞いたり、近く登院するのでその準備として答辯材料の調査もしたりしてゐるが、遭難以來全國および海外各方面よりよせられた同情に深く感謝し、最近首相自ら筆をとつて感謝の見舞に來たもの、並に見舞狀を寄せたものと、見舞品を贈したものおよび神社佛閣の平癒祈願お守札を送つたものゝ三種に分け、懇篤鄭重なお禮狀を認め、これを目下石版刷にしてゐるので近く見舞狀を寄せたもの一萬二千六百人、見舞品二千四百人守札一千二百人合計一萬六千二百人に對しそれ〳〵發送することゝなつた

日本郵船で船の美人給仕 二百名採用

【東京廿八日發電】日本郵船では今回女の給仕を採用することになつた、これによると第一回の募集は二百名で最初は見習として食費賄持ちで給料二十五圓見當である

航空旅券 三越で發賣

日本航空會社では數日前より旅客の便宜を圖るため三越ツーリストビューローにて東京、大阪、福岡、大連、平壤と何れも旅客券を發賣して公衆の便を圖つてゐる

前獨帝誕生 さゝやかな祝宴

【ベルリン廿七日發】ドールンの邸所に靜かな生活を送つてゐる前獨帝は廿七日第七十二回の誕生を迎へ、さゝやかな祝宴を開いた十年前なら國を擧げて祝ふ此の日も今はドイツ國民の殆んど全部が今日をその誕生日たることを知らぬ有樣なのは今昔の感が深い

全鮮撞球大會
撞球界の視聽を惹く 二月八日正午開會 本町日勝亭代理店で

朝鮮撞球協會主催第一回全鮮撞球選手權大會は撞球同好者の多大なる後援と期待の裡に二月八日正午より撞球界の視聽を集めて本町二丁目勝亭代理店を大會場として盛大に開催されるが、大會規定は左の通りである
▲期日 二月八日正午、△會場 本町二丁目勝亭代理店、△競技方法 二百點トーナメント、△審判係 田光雄

旅行者が雪に埋れて 四名凍死

【咸興特電】咸北郡日稲招來面大田里國有林內資雲寺の北一里京大山支脈(高さ二百メートル)山中のやゝ下方の谷間に凍死者四名あるを發見した、右は一月九日午後四時頃折柄の猛烈風雪を犯し稀等より竹塞面に向はんとするをしたるも叶かずして登山したるものである、現場は山頂より下り坂の谷間にして當時の積雪六七尺に達し、死體は積雪の下となり、交通杜絕のため今まで發見出來なかつたもので、雪解けのため漸く發見するに至つた。死體はなかば變色を呈し慘狀を極めてゐる招來駐在所宮坂部長および面長などが立會ひの上檢死を遂げ死體は面長に引渡された、死者は全南扶安郡扶安面金東里の李南俊(二)、同郡西面二佳里楊柳泉里私立學校三年生鄭八燮(一七)および傭人吳乙禧(二)、咸興面韓枸彼(二)の四名であるが所持品その他により李は普天教信者と認められ吳乙禧は食物携行、鄭八燮と韓枸彼の二人は身體虛弱のため普天教より治療してやるとて連れ行かれ竹塞面へ行く途中遭難したものと認められる

紳士賭博一網打盡 水原歲末警戒の獲物

水原署では歲末から正月にかけ紳士賭博あるを聞き込み密かに捜査中の處廿六日夜十二時頃城內新豐里鄭泰元(假名)方にて同人外三名は花札を以て金錢を賭け博奕開帳中の處を水原署員に踏込まれ諸花札および場錢十圓と共に本署に引致されたが取調べの上一夜留置をしたが同人等は何れも水原における有力者でかつ初犯であつたので將來を嚴重訓戒して放免した(水原)

生活難自殺

二十八日午前五時頃府內武橋町三八無職朴德善(四)は自宅溫突內で小刀をもつて咽喉を切斷、血にまみれて苦悶中を家人が發見、直に附近の病院に收容手當を施したが出血甚だしき生命危篤である原因は生活難の結果らしい

取消

一、昭和六年一月廿七日朝刊第三面記事に旭町一丁目日之出屋出前持金融頭なる者窃取逃走の記事有之候へ共右は全く無根に付取消を願ふ
日之出屋 大村正雄
昭和六年一月廿八日
京城日報編輯局御中

人蔘湯

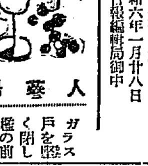

ガラス戸を堅く閉し檻の前に太いスチーム管を二三本も通してムッとした溫氣に氣をよくして居眠死の動物はみな元氣だ▲ところがたゞ一匹錦蛇のワニは十八度の暖かさも彼の體には駄目と見えて四溫日和のうらゝかな陽ざしがある日は少々モゾ〳〵するけれど▲コンデイションが惡ければお葬式の棺のやうな箱に厚い藁をひいたベツトに寢たまゝ微動もせずに死んだやうになつてゐる▲突いても叩いてもたじろぎもせずウンともスウともいはない▲十分間に一度ばかり溜息の如くフーンと長く呼吸するので漸く『生きてるナ』とわかるほど彼の冬眠は恐ろしい假死狀態だ

怡軒書塾展

怡軒書塾の第二回新年揮毫展覽會は來る二月一日正午より午後五時まで南山町美術俱樂部で開催出品要領は左の如くである
一、一人二點まで陳列順位は抽籤
一、作品には假名を用ふ
一、出品は三十一日まで書塾に屆けること
一、會費不用

京劇の減資 十萬圓を五萬圓に

株式會社京城劇場では廿八日午後五時から重役會議を府內本ビルに開催、左記議案を協議し來る二月二十日頃定時株主總會を開催する
一、資本金十萬圓を五萬圓に減資する件
一、燒失跡新築建設に關する件

放火犯人送局 けふ檢事局へ

本月十日龍山漢江通町中木氏方から二回にわたり出火し、大事に至らなかつたが、不審の點あるので龍山署で取調べ中の隣家米穀商李根俊(三)及同人の妻林福順(三)の兩名が保險金欲さに隣家に放火し燒燬を圖らんとした事實判明、龍山署に檢擧され明二十九日一件記錄と共に檢事局に送致の筈

ぜんそくたんせき

千貳百年傳來の 奈良の都で倉家の秘藥
ゼンソク、タンセキにトンプク注射は危險
古來 奈良倉家 家傳湯
特に家傳湯を御勸めしたい方
◎ぜい〳〵息切のする重いぜんそく ◎タンセキに惱む人 ◎醫者から見放され藥も注射も効なき難症ぜんそく ◎タンセキの人 ◎肺病ロクマクから起る苦しいセキに惱む人 ◎タンセキにゴホン〳〵ミ咽喉の苦い人
藥價 六十錢 一圓 二圓 前金送料無料 代引送料前金三十錢
發賣本家 倉家興善堂
朝鮮總支店 京城本町四丁目一〇〇 マルミヤ南海堂 電話本局八七四番 振替京城一五六五番

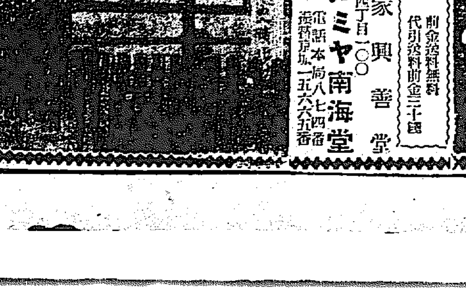

明光代時朝良奈もくはおれ畏 らせ薬施容收を者病が后皇 地在所 物建し れ 町院堂興市良奈

特約店募集
各地より注文殺到す一般病者への御送達延の止むなき狀態に付一刻も早く病者救濟を計り度し故に各地一縣下一名一町村一名限りの本舖支店及特約店を募集しますので有利な權利と多大の利益を提供する方は本舖への御希望のお方は本舖へ直接御申込あれ

召喚狀
昭和五年刑公第九六八號
本籍 開城郡嶺南面龍興里番地
住居 京城府鳳翼洞六十番地 不詳
モルヒネコカイン及其ノ鹽類ノ取締ニ關スル件違反 被告人 姜○○ 四十一年
右事件ニ付公判期日ヲ昭和六年三月十日午前十時ト定メ候條當院ニ出頭セラルベシ若シ出頭セサルトキハ勾引スルコトアルヘシ
昭和六年一月二十八日
京城地方法院
朝鮮總督府判事 ○○○
右謄本也 昭和六年一月二十八日 京城地方法院 朝鮮總督府裁判所書記 代理 ○○○

本町四丁目
洗練 京城荷札
顧の柏手気もすが〳〵し 神のお庭にや六ツの花

京日案內

洋服 外交員二十五歲以上 名譽ある集市內確實保證人ある方 京城府大門通二丁目 富田屋

店員 入用 內地人にして年齡十六七歲位市內に確實なる保證人ある者 京城本町三丁目六一 荷茶圃茶舖

五號活字十五字詰五行一回壹圓九拾錢匿名ハ一回毎ニ五拾錢增料金ハ前納ノ事但既取廣告ニ限リ特ニ壹圓ニテ掲載ス

恩給 時代に立つて 信用ある 一般貸出 京城驛前 公明社

社員 內地人 不問年齡廿五歲以上身元確實なる 片倉生命保險株式會社朝鮮支社

恩給 年金有利 相談に應じます 京城竹添町

恩給 立替 有利 京城本町

內科 小兒科 京城黃金町二丁目 高木醫院

特別案內

內科 呼吸器病專門 小兒科 京城本町一丁目 鈴木內科醫院

ばい毒 りん病 專門 京城本町 和田醫院

華やかな颱風【107】

福田正夫作　野崎貞雄畫

月光を浴びて（八）

暫くまたユリヤと政ちやんは壁を手さぐりながら闇の中を歩いた。ユリヤにはこの狹い廊下がばかに長いやうに思はれた。それにしても、この洞窟のやうな不思議な建物は何處なのだらう？彼女が知らないところから考へると、ハヤブサ團の連中は最近こんな不思議な建物を手に入れたのかもしれない……政ちやんに訊いてみやうかしら？——しかし、今はそんな余裕のある場合ぢやない。此處から逃げ出して、ゆツくり落付いてから訊いたつて遲くはない……そん

なことを考へながらユリヤは政ちやんに導かれるまゝに闇の中を歩いて行つた。

そのうちに突然また政ちやんが懐中電燈を照した行手の曲り角にはまた新しい男が背中を圓くして居眠りして居るのが見られた。

『大丈夫？』

政ちやんはユリヤをかへりみて低い聲で言葉短かに訊いた。

『大丈夫』

ユリヤも短い言葉で答へた。

ユリヤの言葉が終るか終らないうちに、政ちやんはもう歩き出して居た。しかし、今度は前よりも一層注意深く、充分警戒の心をくばりながら歩いて行くことがユリヤにも感じられた。そして、ユリヤも自然一層身も心も引き締めながら政ちやんに導かれて行つた。

曲り角の一間位手前まで來た時でわかつた、政ちやんはもう一度懐中電燈を照した。しかし、今度は相手に氣どられることを恐れてかすぐに消してしまつたので、曲り角に居る男の姿は映畫のフラッシユバックのやうにすぐにユリヤの眼界から消へて行つてしまつた。

しかし——それでも彼が依然としてユリヤ等の近づいて來ることも知らずに居眠つて居ることだけは見てとることが出來た。

政ちやんは今度は言葉の代りに手を強く握りしめて『しツかり！』といふ意味を傳へた。ユリヤも默つて政ちやんの手を握り返した。そして二人はまた全身に神經を張らせて靜かに足を運んで行つた。

やがて、曲り角まで來たらしいことがユリヤには感じた。そして覗いて直角に折れ曲つてゐる壁が彼女の手に觸れた。

が、その瞬間だつた。ユリヤは何となく闇の中の空氣がサツとゆれたやうな氣がした。と思ふ間もなく、右手を誰かにグイッと引張られて、思はず『呀ッ！』と聲を立てた。

政ちやんは慌てゝ、懐中電燈を照した。相手は言ふまでもなく猫ちやんである。

『畜生！』

といひざま足を上げて猫ちやんの腰をいやといふ程蹴飛ばした。はずみを喰つて、猫ちやんは仰向けざまに倒れたが、その間に政ちやんはユリヤの手をとつて疾風のやうなはやさで闇の中の廊下を驅出した。

ユリヤも無我夢中だつた。日頃の敗けずぎらひに身に迫る危險を逃れやうとする眞劍さが加はつて政ちやんにも敗けないほどの速さで彼女は走つて行つた。

突然、今までの鼻をつまゝれても判らない位の漆黑の闇から、パツと明るいところへ出たことに氣づいて、彼女は思はず足をとめたと同時に大空に輝く星が彼女の眼に入つた。

『あら、夜なのね』

ユリヤは物珍しさうに美しい星を振り仰ぎながら言つた、しかし政ちやんはそんな悠長なことを言つて居る場合ぢやないといふ風にぶッ切ら棒な聲で言つた。

『さあ、女王様。もう一走りだ。あの坂の下まで行きや、自動車が待たせてあるから……』

そして、政ちやんはせき立てるやうにユリヤの手を引張つた。

が、その時、彼等の後の方であはただしい人の足音がした。

驚いて振り返つてみると、二、三人の人影が彼等を追つて來た。

『ちえッ！いけねえ』政ちやんは口惜しさうに叫んだ『女王様はあの坂を駈け下りて、先へ自動車に乘つてゐてくんないか。俺はあいつを片づけてから行くから……』

『大丈夫？』

『大丈夫だとも。だからお前は早く先へ行つて待つてゐておくれよ』

さう言つて政ちやんはもう身構へて相手を待ち受けて居た。

圍碁新局（七）

先相先先番　先　坂口常次郎（三段）　中村勇太郎（初段）

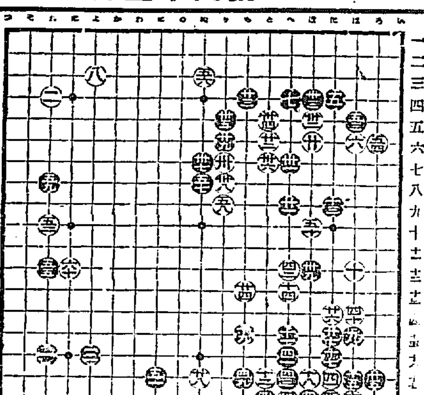

（棋譜）
四十一　へ十六　四十二　へ十二　四十三　へ十七　四十四　へ十八
四十五　ほ十八　四十六　に十八　四十七　と十八　四十八　ほ十九
四十九　ち十七　五十　ほ十　五十一　る十七　五十二　れ十
五十三　は五　五十四　ろ六　五十五　れ十二　五十六　ぬ三
五十七　ぬ八　五十八　り九　五十九　れ八　六十　た十二

讀者らん

▲今度頭に渦巻いてゐる社會苦をしり目にかけて十幾年の教會生活に今なほ有難涙がもれるなどゝうすぶいてゐる奇特な御仁には、それがたとへ催眠術であらうと自己欺瞞であらうと本人自身にとつてはそんな臨居的な生やさしいものではない、キリストや日蓮の火の様な存在が今更なつかしく感ぜられる御身たちこそ眞理を顧直して見るがいゝ（ゲーテの番人）

▲教會嫌ひ生駒に申上げます、私共は常に自分自身が氣に入らぬ事ばかりであります況んや教會も一つの集團でありますから如何に信者の團體と申しましても偶には氣に喰ぬ様な事のあるのは免れ得ないことであります あなたが心の合つた者だけあつまつて禮拜をなすつても遂には全くの獨りぼつちにならねばなりませんあなたが何教會に屬して居らつしやるかは存じませんけれども、どうぞそんなことをお考へにならずにお氣に召さぬことがありましたら進んで牧師の任に當りそのよくない氣風を矯正せられてはどうでせうかそうして互に容れるし互に敬ひ互に助け勵まして大に信仰の道に勵めやうではありませんか（克）

▲教會嫌生と稱せらるゝ人の投ぜられた一石が意外の大波紋を生じまして教會に對する色々なる御非難を伺ひます事は誠に恐縮に思ひますが失禮ながらこれは誤分誤解もあり行き違ひもありまた偏見もありはせぬかと思ひますから一つ御出逢ひ致しまして胸襟を開いて懇談を交へ改めて大に神の道へ精進しやうではありませんか御住所を御知らせ下さらば御伺ひいたしますが或はまた拙宅へ御出下さらば一層ありがたく存じます（本町三丁目新光社書店田尻於菟來馬出本三九〇二番）

▲田中生様、大變傾雑な家庭で御座いますので當方から參上致したいと存じます失禮ですが御住所を（無邪子）

▲モーニングに居酔が所々について白い斑點を殘し中々とれませんがよい方法がありましたらお敎へ下さいませ（多美子）

▲私は内地で數年間小學校に奉職この度渡鮮致しましたので毎日暇でをりますので女學校の入學試驗などお受けなさいますお嬢様の御勉強のお相手をさせていたゞき度いと存じますが御都合で夜分にこちらから參上致しましても結構でございます（京城Ｈ子）

中央館（マキノ・帝キネ）　每週封切發表

廿八日ヨリ封切公開此の名畫 一は自然の雄大文明の發達を語る新界隈の映畫・一は妖艶なる木澤子の新らたな魅惑を描ける映畫 之と之に正に一月を飾る華々しき大飛躍

メトロゴールドウインメーヤー超特作ヴアンダイク氏主演作品 コロムビアレコード番號二五九九八。堀内敬三氏譯。天野喜久代獨唱

最端的美男ラモンナヴァロ氏主演映畫中の大傑作

異教徒　全十卷

情熱ルネアドレ孃助演

新興キネマ超特作 女賊お澄　全八卷　中山介二郎　林誠太郎　平塚泰子　助演

大映キネマ超特作現代映畫 天才杉村チエ子金澤美都子主演 幸福の金剛石　全六卷　小島洋々　小池春枝

京龍館（東亞キネマ）

廿九日より二日間短期興行 入場料金十錢均一

東亞キネマ特作 原作 長谷川伸 監督 後藤岱山

鞍馬八劍士　原駒子　嵐門光三郎　小坂照子　主演　市川晴谷　市川龍男　助演

米國クリスチイ長編喜劇 監督スコット・シドニイ氏 爆笑七日間 リリアン・リッチ孃 クレイトン・ヘール氏共演

東亞キネマ京都超特作 原作脚色 仙田秋 下町哀話 夜鴉 小川國松 上村節子 梅三四郎 日向龍之助 共演

朝日座

本町五丁目 電話本三六八番

一月廿八日より各位の御愛顧に感激して新作狂言の公開 京阪女優一座合同大歌舞伎

中村芝三郎　嵐菊香　一行

毎晩二回替り 入場料特等の外 五十錢均一

大正館

二十九日大公開超特別大興行 常磐の勇姿！無敵の大巨頭！映畫史を飾る大編成を見られよ！京畿劇場併立二月第一週の大饗宴！

松竹キネマ特作 松竹ニュース第三十號 眼の新聞

京都下加茂撮影所超特作 歌舞伎で有名な戯曲の映畫化 長谷川伸氏の傑作より 悲惨之助監督大作品

名作時代 疵高倉　十卷　月形龍之介　森靜子　天野一郎　主演

松竹蒲田超特作現代映畫 池田義信監督大作品

女心を亂すまじ　十卷　栗島すみ子　主演

喜樂館（日活）

二十九日封切 本格的超特別大興行 突發！果然京城映畫界を席捲する三大名畫愈々出現

日活會社太秦撮影所時代劇傑作 辻吉郎監督 仇討 斷 ... 大河内傳次郎

日活 續金色夜叉　前篇　八卷　大崎史郎　吟子　佐藤圓治　秋岡多彌子

旅姿上州訛　全八卷

東亞俱樂部

廿六日ヨリ五日間公開 入場料 階上大人四十錢 小人廿錢 階下大人三十錢 小人十錢

日本キネマ製作所作品 皇國の鑑

原作 ジョーヂモンカ氏 監督 モオリス、ケルール氏 フランス藝術の精華 家なき兒

國產獎勵 下田猛、若葉園子 主演

優良國產の先頭を承はる

ミツワ石鹸

品質は益々向上し

不斷の研究努力は、工場設備の完成と相俟つて 今や品質は益々向上致しました

値段は極度に廉く

何方の皮膚にも必ず適ふ此優秀の品質で この値段は 極度の廉價と云ふべきです

不斷の品質向上の爲め日夜科學的研究に盡しゐる主要なる技術家諸氏
藥學博士 小平勵氏
藥學士 河村正盛氏
工學士 三渡次郎氏
工學士 野中正夫氏

然も此永保ち

最良の原料を扱ふに特殊の製法を以てして居りますから 要るだけ溶けて 溶崩れが無く 少しも無駄が無いから 溶過ぎる石鹸に比べて 實に經濟で頗る永保ち致します お徳用無比の

ミツワ石鹸

この良質の石鹸をよく此廉價にて提供できますのも、大量生產の結果、即ち、偏へに各位御愛用の賜物に外ならず、厚く御禮を申上げます

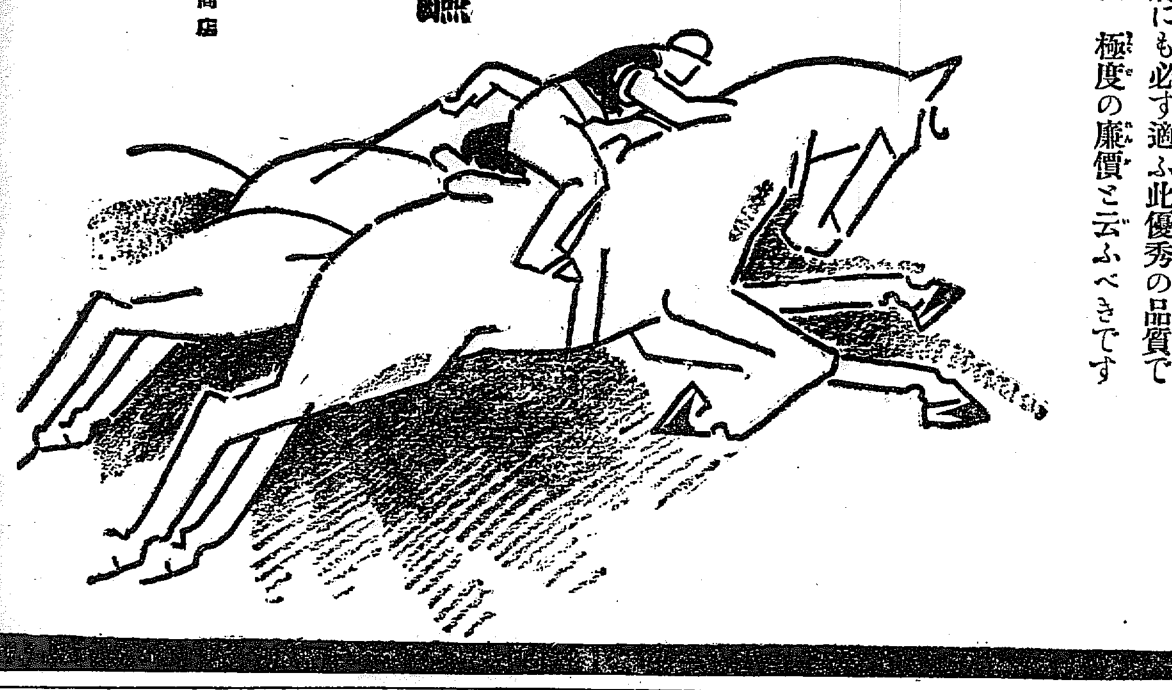

本舗 東京 丸見屋商店

17.40

お引越荷は（マーク）に

親切丁寧低廉　京城驛前（義州通二ノ一）電話本局一六一八番

朝鮮汽船仁川出帆

●神戸、大阪　銀山丸
●神戸、山　京城丸
●大阪、宇和島丸　名古屋
●大阪、名古屋、京濱　長門丸
岡田丸
山下汽船株式會社　朝鮮汽船株式會社

協同海運商會

電話八二〇・八六七番

辰馬汽船仁川出帆

大阪、神戸行　銀山丸　吉野丸　大和丸
宮春丸　名古屋行
大信丸
仁川本町四丁目

朝日組回漕部

仁川代理店　電話五二九・九六一番

島谷汽船仁川出帆

大連、青島行

仁川發

朝鮮郵船

日本北海道太行

大阪商船仁川出帆

仁川支店　電話二〇・二二一番
次店　慶田組
京城荷客扱店　朝鮮運送支店　電話本局四六八〇番

神戸大阪行（群山木浦經由）
橫濱東京行（門司名古屋經由）
鹿兒島三角行（長崎經由）
大連行
鎭南浦行

尼ヶ崎汽船仁川出帆

正生丸　玉榮丸　赤城丸　百福丸　伏見丸　大東丸
尼崎汽船部朝鮮汽船會社代理店

高杉回漕部

仁川海岸町（電話五九番）

定期出帆朝鮮郵船

博多航路（博多行）

芝浦丸　長白山丸

仁川出帆　代理店國際通運支店

東京行　大阪行　長崎三角行　安東大連行　鎭南浦行　大連行　海州行　木浦行

木浦出帆　代理店國際通運木浦支店

元山出帆

釜山出帆

日本郵船出帆

朝鮮汽船出帆廣告

京城府南大門通り　朝鮮郵船株式會社